皇紀二千五百九十八年 昭和十三年四月七日(木曜日) 京城日報 (市內版) (昭和九年八月十日第三種郵便物認可) 第一萬九百二十一號 (六日發行)

寄贈 13.4.9 帝國圖書館

夕刊 京城日報

紙絆創膏(硬質) リバタン 日進工業合資會社

兩政權の諒解成立
蔣政權の沒落愈よ近づく
首腦部會見の輝く成果

【北京六日同盟】維新政府行政院長梁鴻志氏特使一行は、來京により四、五兩日北京に開催された南京北京兩政府首腦會見は極めて滿足すべき成果を收めて終幕、特使一行は六日午前使命を達成して歸還の途についたが、今次兩政權首腦の歷史的會談によつて築かれた成果としてあぐべきは

一、兩政府首腦者の滿足なる諒解の下に臨時、維新兩政府合併の原則が相互に確認された事

一、この原則に即して今後兩政府は合併に至るまでの期間緊密なる連繫の下に双方に援助すべきこと、渾然たる融和が確保されたこと

一、兩政權當面の協調問題については正式調整方針の統一によつて何等齟齬を來すことなく諒解成立したこと

一、方政府において統轄辨理するを適當と認める事項については最近の機會にこれが實現を見るべき諒解が出來たこと

等であるが、これらの外に臨時、維新兩政府の健全なる發達双方首腦部の緊密なる諒解の下に現實可能となつた事、時局を脱して民心安定に至大の効果あるのみならず兩政權と對蹠的立場に立つ蔣介石政權に致命的打擊を與へ、その段落はいよ〳〵決定的ならしめること、かくてこの兩政權の聯合提携により新中國兩政權の聯和確立は中國國內建設をこゝ半年內に飛躍的發展を遂げしめる基礎を確立したものと云ふべく、特使一行の今次來京は輝しき功績を殘したといふべきである

ソ聯電話事業費 昨年度に比し倍增

【モスコー五日同盟】ソヴエート聯邦勞働組合員大會は目下モスコーで開催されてゐるが、五日同大會において一九三八年度主要事業計畫が發表された、右計畫は外國との連絡國內設備改善その他に四億八千五百萬ルーブルを計上するものであるが一九三七年度の二億八千萬ルーブルに比し約一・七倍の激增である、右計畫中最も注目されるものはモスコー・ハヴァロフスク間九千五百キロの直通電話線で來る十一月末開通の見込みである

感激裡に會見を終る
歡びを語る兩首腦者

【北京六日同盟】春色深き古都に感激に滿ちた會見を行つた王克敏行政委員長と梁行政院長とは、二十年來親交のよもやまの話に今は時めく北支中支兩政權首腦部として時の經つのも忘れる程であつたが、右會見後兩氏は今日の感想を左の如く語つた先づ王克敏委員長は、

今日の感想を一言にして言へばただ感激に堪へぬと申すのみ、梁院長と久し振りに會見したことは何とも言はれぬ喜びである御承知の通り維新政府成立後梁氏は[illegible]語つてゐないのに、遠路遙々來京されたことは我等の感激措かぬ所である

次に梁院長は

私共の第一の喜びとする所は私の第二の故鄕である北京を久し振りに訪れ得たことである、第二の喜びとする所は二十年來の友達である王克敏委員長以下親しい友である臨時政府の方々と會つたことである、第三の喜びは御兩府の軍隊及び長官が臨時政府と密接な關係により固く提携してゐることです

と何れも双頰に感激の色を浮べて語つた

(寫眞―上―王克敏氏―下―梁鴻志氏)

維新政府首腦 南京に歸還

【北京六日同盟】中華民國維新政府行政院長梁鴻志、財政部長陳錦濤、綏靖部長代理任援道の三氏は去る三日北京に飛來、臨時政府行政委員長王克敏氏以下と會見し兩政府今後の諸問題について打合せを遂げ、六日早朝北京發空路南京に向け歸還した

臨時維新兩政府 相互に辨事處 東京にも設置の計畫

【上海五日同盟】臨時、維新兩政府が目下地理的に隔絕してゐる關係から兩者の連絡上に不便が多いのでこれが便法として臨時政府は上海或は南京に、維新政府は北京に夫々辨事處を設置し、相互交換的に政府特派員を常駐せしめ政府の圓滑化及び意思の疏通をはかることゝなつた

【上海五日同盟】隣邦との敦睦を機會ある毎に表明してゐる維新政府では、明朗新支那の建設に邁進する上には是非とも支那日本側との親善關係を確立すべしとの見地より、その第一着手として來る五月頃行政院長梁鴻志氏以下政府首腦者打揃つて日本を訪問するに內定し目下着々その計畫が進められてをる、なほ臨時維新兩政府はこの日本との親善關係の促進的見地より、東京に夫々辨事處を設置する計畫が有力に進められてをり、近く具體案を見る模樣であるが、之が實現の曉には南北支那を底邊とした日支親善三角形が形成され兩國關係の緊密化の上に一段の拍車をかけることと期待されてゐる

朱元教育部長 歐米デマ行脚に

【上海六日同盟】打ち續く敗戰と臨時維新政府に惱む國民政府は六全大會で決定した主旨に基き、更に列國の對支援助乃至同情と支援を懇請すべく歐米に出かけることになりこの特使として元教育部長朱家驊を派遣することに決定し、朱家驊は日本評論家として「日本に敵か友か」の著者として知られる[illegible]を隨伴して四月七日漢口出發香港經由赴任の途につくことになつた、朱一行の使命は歐米の主要都市を歷訪して政府當局及び國民と接觸し國民政府の態度と抗戰の決意を說明するにあるものと見られるが、特に朱及び隨行者はドイツ留學出身であり、日獨伊防共ブロック結成により反支態度が強化せんとしてゐる獨逸の轉換策を試みんとするものと注視されてゐる

最後の勝利は我々の上に
徐州敗退を前に 程潛が負惜み

【ニューヨーク五日同盟】五日漢口よりニューヨークに達したAP通信社報道によれば隴海線方面の支那軍總指揮官程潛は五日漢口において外國記者團と會見、次の如く述べた

日本軍が若し徐州を占領しても東支部における日本の地位は決して安全とならぬであらう、支那軍は假令徐州を占領されても津浦線一帶から決して退却しない支那軍は單に日本軍の兩翼に沿うて退却したのみで引續き日本軍の占領地帶の確保及び輸送を脅す攻擊法をとるつもりだ、支那軍の反擊が猛烈なため日本軍は警備上多數の兵力を必要とする有樣で、この調子で行けば最後の勝利は我々のものである

順宮樣 六日御歸還

【東京電話】去る三十日以來葉山御用邸に御滯在中であらせられた順宮樣には、六日午前九時半小倉事務官以下隨へさせられ御用邸御出門逗子驛發電車にて同十時四十分東京驛御着、吳竹寮に御歸還あそばされた、この度葉山御見學の御旅行に添へさせられた照宮樣にも御歸還あらせられ、來る八日女子學習院始業式から照宮樣には中期三年、順宮樣には前期二年に御進級お揃ひにて御通學あそばされるはずで、又昨冬以來沼津御用邸に御靜養中の孝宮樣には、前期三年に御進級遊ばされたが、なほ暫く御用邸にあらせられる御豫定と承る

北支權益保全に 屢々日本に申入
英外務次官言明

【ロンドン五日同盟】イギリス下院五日午後の質問時間において北支におけるイギリス權益保全に關して質問が出たが、バトラー外務次官は、イギリス政府は右權益保全のため對策を怠つてゐない旨左の如く言明した

イギリス政府は北支におけるイギリスの利益を保護し條約上の權利維持保全するため、最近二三週間中屢次に亘り日本政府及び現地日本官憲に申入を行つた、これら申入の具體的對照は支那海關の保全、稅率の統一その適當なる運用、通貨及び獨占制度に關係ある諸問題であつた駐支クラーク・カー大使並に駐日クレーギー大使が事態の推移に深甚なる注目を拂つて行くことは勿論である

我軍の北進を阻止

【漢口六日同盟】情報によれば隴海線(隴海西方十七里)に約二萬の軍隊が駐屯し、更に漯河集(隴海西方二十二里)及び周口集(隴海西方十一里)等に約一萬五千の敵が集結してゐるが、何れも三十一軍及び百三十一師と稱するもので、我が北上軍の北進を阻止、陣地強化に努めつゝありと、又徐州守備隊指揮李宗仁は秘かに徐州より周口集に南下したと傳へられる

陽光降りそゝぐ 時局下の田園を疾驅
南總督京畿道巡視 廣州、利川、安城、振威へ向ふ
第二日

南總督の京畿道內巡視第二日六日は午前八時半自動車で官邸を出發西岡本府地方課長、近藤秘書官、田中通譯官、戸ノ內、關兩副官、甘庶京畿道知事、高京畿道警察部長等が隨行早春の田園を突つて廣州郡、利川郡、安城郡、振威郡を巡視し陽光ふりそゝぐ下に時局下に起ち上る農村の姿を熱心に視察して午後六時過ぎ竣城苑官邸に歸邸した

フランス政府 獨墺合邦承認 ルーマニヤも

【ベルリン五日同盟】駐獨フランス大使フランソワ・ボンセ氏は去る二日ドイツ政府に對しウインにおけるフランス公使館を閉鎖し總領事館を設置する旨通告し、事實上獨墺合邦を承認した又ルーマニヤ政府も同樣五日ウインの公使館を總領事館に格下げする旨通告した

蘇聯極東空軍に 清掃の魔手伸ぶ
給油制限逃走を防ぐ

哈府より某所に達した確實なる情報によればこの程哈府極東地方法院に於て、太平洋艦隊所屬士官五名水兵三名に係るスパイ疑獄事件が審議されたが事件の眞相は內一名の將校が地圖在中の鞄を紛失し他は同人と料亭にて酒食を共にしたに過ぎないのであるが、裁判所は一味が軍事要塞の機密地圖を某國に賣却したものと斷じ銃殺を宣告したこの裁判進行中哈府駐屯空軍第二十六旅團所屬二名は過つて地圖を燒却したことから極刑を恐れ、配屬軍用機に搭乘滿洲國內に逃亡を企てたが離陸後間もなく戰鬪機の追蹤を受け黑龍江上空にて機關銃戰を展開、一機を擊墜した他の一機のため機關部に損傷を受け墜落、機體諸共無殘な最期を遂げた、ため極東空軍指揮官中には赤軍清掃の餘波を受けて處刑される者多數に上り國外逃走の機會を窺ふ者少くない有樣で、空軍當局では燃料油の支給を極度に制限し且つゲペウの嚴重な監視網を張ることになつた

京城府會特別委員會開催

京城府會特別委員會は六日午後二時より府廳第四會議室に於て開催昭和十二年度豫算の決算を審議

農村銃後援護に 最善の努力を拂ふ
農林局積極的に乘出す

應召家族の保護援助は銃後の務め最も急を要するものであるとなし本府農林局では播種期が來て繁忙となる農村の銃後々援に乘り出し、家事の援助は長期戰に亘るため特に力を入れ勞力の不足、資金の缺乏、技術的方面の缺陷について振興會、青年團、婦人會が隣保相助、勞力奉仕を一層積極的にし、農會、產業組合、金融組合、漁業組合と連絡をとり資金の融通、耕地、漁船、農器具等に對する斡旋紹介、高利負債の整理技術的指導、または轉業、內地引揚げ等の爲その耕地、家屋、漁船その他の資產を至急處分する時は前記團體が管理、處分に際して出來得る限り便宜を許し、家計困難ではあるが自ら軍事扶助を申出ない者もあるので、不斷の注意を拂ひこれらの人々の保護援助にも遺憾なきを期して各道知事に通牒を發してその徹底を圖ることになつた

セミヨノフ將軍を 指導者に推す
在留親日露人結束

積年蘇聯及び英國の覊絆下に生活してゐた青島在留白系露人は昨年九月在留日本人が一齊に引上げたので彼等は赤色露人或はスパイの名の下に市政府から當時猛烈な壓迫を受けたが、一月十日我が海軍の青島上陸に依つて全く治安の恢復なり在留露人八百名は、今後益々一致團結皇軍の武威宣揚、防共陣營强化に協力邁進する事になり、至上に今なほ耀々たる勢力を持つてゐるセミヨノフ將軍を指導者に仰ぎ、去る三月十日の陸軍記念日には是等在留露人は擧つて日本軍民の愛國行進に參加し其態度を一層鮮明にした

敵三ケ所に逆襲 我が反擊に潰走
津浦線

【棗莊五日同盟】五日午前四時懷遠に約五百の敵が荊山方面より迫擊砲を浴せつゝ逆襲し來つたが四宮部隊の果敢な反擊に遭ひ交戰三時間にして潰滅敗走し、約二百は完全に包圍殲滅されその他は辛うじて西方に潰走した、また馬頭城にも同時刻頃約三百の敵の逆襲があつたが我が湘部隊長の指揮する戰車隊は猛然敵に突入三十分にして之を完全に敗散らした、更に同日午前十時頃考城附近に三百五、の敵逆襲あつたが岡田部隊のためこれ又交戰時餘にして擊退され敵は死體約五十を遺棄して潰走した、右三ケ所の戰鬪に於て我が損害は負傷僅か五に過ぎなかつた

電力關係法公布

【東京電話】第七十三議會の協贊を經た電力國家管理法外關係法律三件は、上奏御裁可を經て六日公布された

英伊新協定成立 愈よ確實視さる

【ロンドン五日同盟】過般來ローマに於て進行中の英伊會談は頗る順調を示し、英伊新協定成立は愈よ確實視されるに至つた、今後不測の事態が發生せぬ限り四月中旬復活祭後間もなく調印が行はれるものと觀測される、協定成立か否かの鍵を握る問題は、イタリー義勇軍のスペイン撤收であるが、イタリー政府はスペイン內亂終了後においてこれを撤收する旨同意したと云はれる

バルセロナ
總攻擊を前に 最後通牒を發す
フランコ軍猛進

【アンデー五日同盟】遠戰速勝のフランコ軍はバルセロナ、バレンシヤ兩都市間の連絡を遮斷しカタロニヤを孤立せしむるに成功したが、五日U・アンデー特派員の觸れる所によれば、フランコ軍は愈總攻擊を前にして人民戰線政府に對し最後通牒を送り總攻擊通告を發すると共に要求を拒絕した場合フランコ軍はバルセロナに對し空陸相呼應して總攻擊の火蓋を切るものと見られる

佛國に泣付く

【[illegible]】巴里駐剳スペイン代理大使カルメル・オリオル氏は、バルセロナの人民戰線政府の訓令に基き五日午後フランス外務省にボンクール外相を訪問「フランス政府が依然不干涉政策を固持するにおいては、徒らにフランコ軍に利益を與へるばかりである」旨を指摘してフランスの不干涉政策の放棄方を要求した

英人引揚準備 英艦出動す

【ロンドン五日同盟】フランコ軍の地中海進擊により人民戰線政府の假首都バルセロナの運命は今や危殆に瀕するに至つたが、イギリス政府は萬一の場合同地在住イギリス人引揚準備のため巡洋戰艦フッド號(四二、一〇〇噸)及びレパルス號(三二、〇〇〇噸)に出動を命令、兩艦とも五日バルセロナに入港した

財政全權案 佛上院通過は至難

【パリ五日同盟】フランス下院はブルーム內閣の提出した財政全權法案を俎上に白熱的討議を行つてゐるが、政界では同案がたとへ下院を通過しても急進社會黨議員が壓倒的に占めてゐる上院を通過することは困難として、同案の否決を契機にブルーム內閣總辭職の觀測はいよ〳〵有力となつた

財政委任案で 佛下院沸騰

【パリ五日同盟】フランス下院本會議に五日午後異常な緊張裡に財政全權法案を上程した、陸頭財政報告委員長シュミット氏より委員會の經過報告すれば中央派左翼の二席から早くも反對の聲が起り、議場喧騷を極める裡にブルーム首相登壇、財政全權委任案提出の止むなきに至つた事情を左の如く說明した

刻下のフランスの經濟難局を打開するには外國爲替の取引をフランス銀行で統一しこれ以上資本の輸出を取締る外に途はない資本主義制度の運營の不足は絕對にこの國の金準備維持と兩立しない蓋しフラン貨の維持は結局金の國外流出を意味するからである、我々は世界に向つて民主々義國が獨裁制度の考案した若干のよい例を取るにはばかることがあらうか

と大膽に叫ぶやブルーム政府の獨裁制度模倣論に各派とも攻擊財政全權委任法案に反對を表明した

主力艦建造か ドイツ政府も

【ダンチッヒ五日同盟】イギリス政府がロンドン條約エスカレーター條項を援用して巨大主力艦の建造に着手するに決定した結果、ロンドン海軍條約と同樣の主旨に基いてイギリス政府との間に海軍協定を締結してゐるドイツ政府が如何なる態度に出るかは各方面から注目されてゐるが、ダンチッヒ自由市のダンチガー・フォアポステン紙は五日の紙上に於て、ドイツ政府も英獨海軍協定に基きエスカレーター條項を發動制限外主力艦を建造するのではないかと觀測左の如く報道してをる

ドイツ政府は英、米兩國政府がエスカレーター條項を發動した結果彼上英、獨海軍協定に基いて建艦の自由を獲得、巨大主力艦の建造に乘り出すことゝならう、而してこの場合も直ちに三・五の比的制限はこれを維持するものと見られる、何れにせよドイツ政府はこの際性急な行動に出づることなく、今後三ケ月間の協議期間終了と共にイギリス政府が超過噸數を果してどの程度に止めるかを見究め、更にドイツ政府と同樣イギリス政府との間に英、獨海軍協定を締結してをるソヴエート政府が如何なる態度に出るかを見究めた上その態度を決定することとならう

鎌田憲兵隊司令部 副官轉任
(後任は加藤少佐)

朝鮮憲兵隊司令部附兼副官鎌田浩少佐は十日午後三時卅五分京城發「のぞみ」で單身〇〇に赴任、新任高級副官加藤辰雄少佐は來る九日午後三時廿八分京城着「のぞみ」で着任の筈、なほ加藤少佐は曾て登山憲兵分隊長、朝鮮憲兵隊司令部に勤務した

人

◇宮本本府法務局長 日聞城へ即日歸城

◇加藤不二夫龍山署長 北支出張中の所六日午前十一時三十三分飛行機で歸城

天地玄黃

歐州戰局の動員で國民生活安定に自主的協力論說の橫行

×

歐州が自主的に動くだけでも國民には力強い反響

×

要するに一歲專公が自主的活動の原動力

×

重光大使熱辯の支那軍援助に對し嚴重抗議

×

リトヴイノフはそれに對して「各國の飛行士が支那軍のために戰つてゐる」と逃げ口上

×

他人もしてゐるから差支ないじやないかといふやうな口吻下司の根性とはこれ

本日夕刊四頁

洗濯石鹸 ニッサン
東洋平和の道
時局に深き關係ある全國民待望の日華親善映畫大好評裡に目下上映中
8-10-225
東京 日本油脂株式會社

●頭痛にノーシン●

KATO
下毒驅黴新藥 カトウ百毒下し
家庭常備救急藥 カトウコロダイン
皮膚新藥 ハウトハウト液
伊勢四日市市 加藤翠松堂

漢城銀行

御家庭のほがらかさは 食卓から生れます
キッコーリウ醬油
資本金參千萬圓
野田醬油株式會社朝鮮出張所

『私設大使』平山さん
ひよつこり京城へ

昭和七年から九年にかけて映畫「日本」「十六聖人」を携へて歐洲各國を巡歷、日本精神を鼓吹、ムツソリーニ伊首相に日本武道の眞價を說いて感歎せしめた平山牧場の元經營者平山政十氏は五日朝大阪からひよつこり入城、不知火旅館に入つたが、同氏は昨年三月渡歐以來、各地に於て光輝ある朝鮮統治の生ける實證を以て皇道日本の眞の姿を說き、歐洲諸國の植民地政策と根本的に立場を異にしてゐることを强調、日本は四十一箇年間朝鮮に於て何をなしたか、朝鮮の今日を見よ、また滿洲を見よ、世界の何處にこの樣な美しい過程で發展して來た例があらうか、これこそ侵略と同化との違ひである」と叫び、歐洲各國人の日本認識に多くの示唆を與へて「私設大使」の名も輝かしく昨年十二月歸朝したものである、平山氏は今回の旅程等に關して左の如く語つた

「けふは小磯軍司令官にお會ひして事變と世界の情勢等につき會談しました、南總督にも是非お會ひして半島統治の足跡こそ世界に誇示し得るもので皇道の何たるかを世界に知らせるには好い資料であると云ふ樣なことをお話したい、實際歐洲諸國の植民政策と云ふものは右にパイプ、左に拔劍で自國の物慾だけを念頭においた壓制の歷史がその殆どです、それに比すれば朝鮮は樂園です、京城には五、六日滯在の上大連で松岡滿鐵總裁と會談、講演を行つて北支へ直行、北京、天津、張家口等を巡歷し事變の餘燼まだ消え去らぬ現地在住の外人達と接して事變に對する日本の立場を中心に語り合ひ眞の皇道を彼等に認識させてやる積りです……」

なほ同氏は六日午後一時から龍山偕行社に於ける講演會その他に於て「私設大使」としての體驗を吐露し北支へ向ふはず（寫眞は平山政十氏）

憲坊雲隱れ

京城櫻井町一ノ三五羅成文氏の長男憲人君（[illegible]）は五日午後二時ごろ自宅で遊んでゐたまゝ行方不明

白晝、漢銀の窓口に 隼のごとき怪盜
九百餘圓を鷲摑みにして逃走

五日午前十一時五十分頃京城北米倉町五一小間物商金弼氏（[illegible]）が京城府大門通四の漢城銀行南大門支店預金係窓口で現金九百八十三圓廿六錢を預金するためカルトンに入れて係の行員と用談中窓口の客の間から何者か隙を窺つてカルトン在中の札束金額を鷲づかみにして消え失せた急報に接した本町署から係員が現場の模樣を調べた結果、年齡廿才位の鼠色の脊廣洋服を着た男がうろついてゐたのでその男を犯人とにらんで搜查中である

デパート泥棒

京城上往十里町金華安（[illegible]）は五日午後四時十分頃京城本町三越百貨店賣場で價格九十五錢の玩具自轉車一臺外五點を竊取して逃走しようとする處を同店看視人に取押へられ直に本町署につき出された、また四日午後零時頃三中井で價格一圓五十錢の雜貨三點を竊んだ事を自供した、餘罪追及中

光州に火事

【光州電話】五日午後五時半ごろ[illegible]城郡[illegible]面海坪里[illegible]城興業株式會社員[illegible]田直哉方の風呂場焚き口から出火、折柄の烈風に煽られて事務室、社宅八戸を全燒して六時半頃鎭火した、損害は倉庫に貯藏中の[illegible]千叺、肥料百[illegible]十俵に上る見込み

米盜人

五日午後七時ごろ京畿道長湍郡津西面東場里二五〇前科二犯申奉順（[illegible]）は京城府外[illegible]精米所に侵入白米一俵を竊取逃走中を西大門署員が捕へた

東大門署管內 春季掃除日割

東大門署管內春季清潔檢査は四月一日より十五日迄執行、雨天の際は最終日（十五日）以後に順次繰下げて實施

▲十一日 鍾路四丁目、同五丁目、同六丁目、仁義町、禮智町、崇仁町、昌信町 ▲十二日 孝悌町、忠信町、梨花町、蓮建町、東崇町、惠化町、明倫町一、二、三、四丁目、蓮池町、苑南町、臥龍町 ▲十三日 敦岩町、城北町、新設町、安岩町、鍾岩町、龍頭町 ▲十四日 清涼里町、德慶町、典農町、回基町、里門町、馬場町、下往十里町、上往十里町、貞陵町、沙斤町、杏堂町 ▲十五日 金湖町、新堂町

油草積載の貨車 進行中發火
興上、咸興間で

五日午前十時五十五分ごろ元山發新北靑行臨時貨物八一〇一列車が咸南興上、咸興間を進行中、機關車から三輛目の油草積載車から發火してゐるのを、線路班員が發見危險信號で列車を停車させ鎭火に努めたが及ばず、機關車を切り離して咸興驛に急報、咸興から救援列車を出動させ同十一時五十五分油草全部と貨車一部を燒き鎭火した原因取調べ中

禁酒禁煙の實施祝賀會

未成年者の禁酒禁煙令發布に感激した尹致昊、曾田嘉市兩氏外在城內鮮有力者が發起人となり、十八日京城府民館で實施祝賀會を開催することになつた

軍服で水中に躍込み 投身青年を救ふ
龍山〇〇隊の田中一等兵

五日午後六時半頃龍山〇〇隊田中六郎一等兵が漢江人道橋を通行中橋上から投身した半島青年を發見軍服のまゝ身を躍らせて河中に飛び込み救助した、救助された青年は京城府[illegible]院町一九三李相龍方李春元（[illegible]）でまた自殺の虞れがあるので龍山署で保護し原因等を調べてゐる

寺師軍醫中將 列車から轉落
逢坂山トンネルで

【大津電話】陸軍々醫學校長軍醫中將寺師義信氏（[illegible]）は京都で開かれた日本醫學界に出席五日午後十時十五分京都發十八列車にて歸京の途についたが同十時半頃山科、大津間逢坂山隧道內で誤つて列車から轉落後頭部その他に打撲傷を負つたが剛毅な中將は暗黑の隧道內より這出し同十一時半頃大津驛に辿り着いたので驚いた驛員は直ちに大津赤十字病院に同中將をかつぎ込み假手當の上陸軍病院で加療中であるが容態は案外輕く心配はない模樣である

航空局乘員養成所で九十名募集

遞信省航空局では從來優秀なる民間飛行機操縱士を得るため毎年陸海軍に數名づつ養成を委託して來たが、時局下伸び行く帝國の空に備へて本年度から右委託生の他臨時に航空局乘員養成所を新設約九十名の生徒を募集するほか、更に各民間飛行學校にも委託して多數の操縱士を養成することゝなり次の通り航空機操縱生を募集することとなつた

◇採用人員（一）航空局乘員養成所、約九十名（內水上約八名）（二）民間飛行學校委託生[illegible]

◇志願者資格（一）大正七年十二月一日より同十年十一月三十日迄の間に出生の日本人男子（二）中等學校第三學年修業以上の學力を有する者（三）志願に關し親權者又は後見人の同意を得た者にして左の各項に該當せざる者

（イ）一、二等飛行機操縱士技量證明書又は同免狀を有する者（ロ）妻子ある者（ハ）禁治產者又は準禁治產者（ニ）禁錮以上の刑に處せられたる者

◇願書提出期日 四月二十四日迄に東京市麴町區大手町遞信省航空局に到着する樣提出することなほ詳細は朝鮮遞信局航空課へ三錢切手添付問合はされたし

白衣の勇士に光
產業陣に更生のため 常識講座を創設
商、工、農をはじめ各種科目を

暴支膺懲の聖戰で名譽の負傷をした皇軍將兵の生活保護の爲本府では中央政府の方針に呼應し半島在住傷痍軍人の保護指導に積極的に乘出すことになり、十三年度豫算に四十萬圓を計上、目下軍部と連絡して具體的方法を鋭意研究してゐるが、龍山陸軍病院に收容中の將兵に慰問と敎養と更に將來の生活再建に對する指針を與へるため、まづ日商、日靴その他の職校における傷兵を中心に『傷痍軍人座談會』と『體驗發表會』を開きこれを資料として計畫の基礎を組み立てる『常識講座』を設け商業（田宮京畿商校長）工業（赤堀職業校長）珠算（東田京畿商敎諭）宗敎（須山妙心寺住職）體操（入營本府囑託）その他公民、數學、科學、木、竹、等手工細工講習會を開いて家內工業を傳習することに決定した

ハリストス正敎會獻金

京城貞洞町二二、白系露人ハリストス正敎會では內鮮露人信徒から集めた國防獻金七十五圓を六日西大門署に委託した

◇穗積眞六郎氏（本府殖產局長）北支視察のため六日午後一時三十分汝矣島發飛行機で渡支十八日頃歸任の筈

訪日團が續々來鮮してゐるが、近く訪れるものを見ると

◇新京中央指導訓練所生百名十四日午前七時廿五分入城、同十五日午前十時四十五分發

◇錦州省[illegible]縣代表十八日午前十時三十分入城、十九日午後十時四十五分發內地へ

◇[illegible]縣代表十九日午後一時三十三分入城、二十日午後十時四十五分發內地へ

◇龍江省依安縣代表十九日午後二時三十三分入城二十日午後二時三十分發內地へ

本府外務部、滿洲國京城名譽總領事館では歡迎準備を進めてゐる、なほ來る八日朝ハルビンから白系露人二十名が入城府內を見學するはずである

花まつり 催し物

戰時下に迎へた恒例の京城「花まつり」に因んだ催し物は七日午後六時から京城府民館で「花まつり兒童大會」を開き京城佛敎兒童聯盟が主催で釋迦の御一生に因んだ舞踊、遊戲、童話等を催す、同夜七時半からは府鮮銀前廣場で京城各宗代表の佛敎講話が、パゴダ公園では八時から八角堂前廣場で朝鮮佛敎中央敎務院[illegible]奈浩、朴正根兩氏の講話がある、八日も同プログラムで同じ場所で講話を行ふが、龍山の府民館前廣場では午後二時から東本願寺僧侶、興國寺金手秀寺師の講話である、同日午後七時半からは長谷川町公會堂で城大敎授高橋亨博士が「我國體と佛敎」と題する佛敎講演を行ふなど盛澤山に行はれるが兒童大會のほか何れも無料公開

和順要路 青年團
發會式擧行

全南和順靑年團は時局に備へ勞働の神聖を叫び先づ交通道德にその範を示すべく『吾等の道路は吾等の手で』のスローガンの下に和順要路靑年團を結成し來る十日和順郡廳に於て發會式を擧行し上、鐵道局が初めて試みた全南旅客自動車路線會長二七八粁に亘る道路の改修を[illegible]

◇京城國際親和會では日滿協會[illegible]メーゼー博士の來城に八日午後四時半から朝鮮ホテルで歡迎茶話會を開催

四月の太陽
けふ京城三越屋上で

借金代りに運轉免許證
越權所長に目玉

五日午前十時京城始町二四運轉手[illegible]（[illegible]）は「商賣道具の免許證を取られました」と西大門署に泣き込んだ、調べたところ府內武橋町三二東洋自動車講習所長李龍載君が同講習所に在學中立替へてやつた十二圓十錢を返さないからとて取り上げたことが判明、越權の所長李君に大目玉

スピード違反 二十五件
本町署の交通取締

本町署では六日午前零時より同二時まで交通係總出動で京城驛から西小門町及び黄金町一丁目から三丁目に亘つて自動車のスピード並に無免許運轉の取締を行つたが、黄金町一丁目で無免許運轉が一件又スピード違反は二十五件を摘發した、なほこの取締は今後も拔打的に行ふ模樣である

危ない 線路横斷
二少女轢殺さる

五日午後四時十分頃京畿道高陽郡神道面[illegible]里山一一ノ三鄭順先女性愛（[illegible]）こと同里三三九徐今粘三女今順（[illegible]）は附近の京義線線路を横斷せんとして奉天行急行「のぞみ」に氣つかず二人共轢殺された

貸家をたねに 一萬圓捲上ぐ
保證金を十餘名から詐取す

京城竹添町三丁目二二〇住宅業[illegible]東声（[illegible]）は附近に十餘軒の借家をもつて營んでゐたが、所有家屋を[illegible]保證金を取つて貸した上同家屋を他の十餘名から百圓、二百圓と保證金を取つて借家契約をした外他の借家も同樣手段で四重、五重に貸つけ保證金約一萬圓捲きあげて滿洲に高飛中を五日西大門署員に檢擧された

"錠を壞すのは 朝飯まへだ"
社宅專門の三人組

二月初旬以來、京城蓬萊町、古市町、吉野町の銀行、會社、官廳の社宅官舍を專門に荒し廻つてゐた三人組が五日午後十一時ごろ龍山署に逮捕された、一味の京城生れ住所不定無職[illegible]忠北生れ住所不定無職成龍[illegible]の兩名は例のチンピラ金[illegible]を手先に使つて二月初め京城蓬萊町四丁目鐵道局第一盆[illegible]家に侵入オーヴア、洋服、現金八十五圓を盜んだのを手初めに大工用のみ、かなづち、かんな等を用意し金を案內役にして社宅官舍を巧に荒し廻つてゐたもので被害三十七件約二千圓に上り「どんな錠前を壞すのも朝飯前だ」とうそぶいてゐる

通行稅記入 切符を印刷
二千五百萬枚

躍進半島の素晴らしい足どり、鮮滿一日の乘客は約十五萬人に上つてゐるが、鐵道局では連日切符作成に馬力をかけてゐる局營印刷所[illegible]

京城、光州ローカル線 命令航路となる
愼氏の苦心酬はる

半島在住唯一の民間飛行士として朝鮮航空事業社を經營、十七年間半島の空路開拓と航空思想の鼓吹、操縱士養成に努力する傍ら昨年來獨力で京城、光州間の航空輸送を行つてゐた愼鏞項一等飛行士の苦心が酬はれ獎勵金年額三萬四千七百七十五圓と共に四月一日附南總督から、昭和十三年四月一日から十四年三月卅一日まで京城、光州間一百八十キロ間を毎週三往復（火、木、土）京城を基點に往里を寄航地として光州に寄港する郵便物遞送と旅客、貨物を輸送すべき命令書が下附され、六日小川遞信局航空課長から同氏に交附された、特に命令書には朝鮮總督が公益上必要と認める時は[illegible]使用し、非常時には半島防空陣に參加して華々しき活躍をすべき旨が命令されてゐる

半島の防空陣に現れた內鮮一體の實に就て愼氏は語る

使用機は命令書通り國產機四人乘ビーチクラフト機を使用します、萬一の際は防空陣に堂々活躍出來るのでこんな嬉しい事はありません、明十四年度からは是非毎日運航を實現したいと思つてゐます（寫眞は愼飛行士）

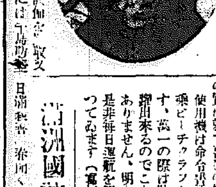

滿洲國訪日[illegible]

[illegible]

國際綜合競技 開催に決定

【東京電話】體育協會の定例理事會は四日正午から東京[illegible]ビルの[illegible]で開催、[illegible]法につき協議の後、各競技團體が希望してゐる外國選手招聘計畫について協議した結果、本年度事業として今秋及び明春二月の二回に亘り各競技を網羅した綜合國際競技大會を開く方針を決定した、なほこれと同時に日、獨、伊對抗競技については近く各關係方面と交渉の後具體案を練ることになつたが、この外國選手招聘は來るべきオリムピック東京大會の前哨戰として非常に期待されてゐる

北支視察團歸東

北支視察の歸途入城した北支實業視察團一行は五日本府を訪問、府內を視察後六日午後二時十分京城驛發臨時急行で歸東の途についた

京城商科學校

韓相赫、金洙龍、文明模、[illegible]、李琰永、車鳳善、孫鍾大、韓光直、車相瑞、沈亨燮、[illegible]、權五哲、金永信、成必堅、朴孝玖、張時鳳、黄周澤、申夫敎、洪性哲、黄大淳、黄昌夏、金學元、崔相鳳、金貞鉉、李[illegible]一、鄭雲瑞、大沼榮、三谷博、金炳學、前田正道、朴泰源、[illegible]尾賢治、佐藤忠至、李永龍、[illegible]相燁、宋龍浩、李鍾厚、[illegible]任興淳、金昌盛、尹彰老、[illegible]泰、尹冠寬、愼義範、宋[illegible]朴重寅、李璨徹、崔石基、[illegible]成、朴齊仁、李天日、徐[illegible]河沂洪、宋大榮、李道熙、金[illegible]根、金弘國、朴[illegible]用、宋[illegible]水、崔圭[illegible]

七日目取組【東京電話】

中入後

小島川 綾若 土州山 綾錦 太刀若 龍王山
筑波嶽 射水川 駒ノ里 鹿ケ嶽 大浪潟 出羽花
青葉山 富士岳 金華山 高登 大[illegible] 安藝ノ海
龍ノ里 五ツ島 番神山 楯甲 羽黒山 和歌島
金湊 笠置山 出羽湊 [illegible] 大[illegible] 綾昇
巴潟 九州山 大邱山 旭川 鏡岩 駒[illegible]
前田山 双葉山 玉錦 名寄岩 磐石 武藏山
男女川 玉ノ海

◇青木時[illegible]氏（[illegible]京城聯合分會副長[illegible]中佐令息）は病院中の所昨去年三十、七日午後五時京城旭町一ノ一四四の自宅で告別式執行

今晩のラヂオ

六時合唱（東）野村みね子外▲六時二五分講演（城）長唄[illegible]▲七時三〇分國民歌謠（東）▲梅野當七▲七時四〇分講演（東）理博久保田勉之助▲八時[illegible]浪曲（東）[illegible]▲八時三〇分長唄（東）今井治郎外▲八時三[illegible]分長唄（東）杵屋榮[illegible]外▲八時[illegible]時事通信（火）毛利[illegible]

六日朝の概況

高氣壓は朝鮮から西日本を掩ひ朝鮮と西日本は上天氣です、低氣壓は本邦東方洋上及カムチヤツカに在つて東北地方以北は曇つたり又雨が降つたり、揚子江中流には夫々低氣壓が發生して北支那は曇り勝で[illegible]附近では雨が降つて居ますが、滿洲は晴れて居ます、鮮內の氣溫は西側と南鮮は平年並又は一二度の高目を示してゐますが大邱、江陵、元山は二度、中江鎭は七度の低目を示してゐます

京城地方【今晚】曇小雨後晴【明日】同
仁川地方【今晚】風弱く晴れたり曇つたり【明日】東風强く一時小雨が降る
京城氣溫（五日）最高十七度八最低三度六（六日）今朝六時三度五正午十五度四

天氣豫報（七日）

[illegible]

仁川の潮時（七日）

滿潮 午前[illegible] 午後[illegible]
干潮 午前[illegible] 午後[illegible]

果樹・茶・野菜
害虫驅除劑の話
樟腦油から新發明
（筆者・今村理學士）

樟腦は昔から優れた殺虫、防虫劑として使はれてゐるが、樟腦より更に數倍も强い殺虫力のある樟腦油エキス、卽ち樟腦油から素晴しい作物の害虫驅除劑が發見されて、日本は勿論、世界各國の專賣特許を得た明かなニュース。この發明は、樟腦界の今村理學士が永年苦心研究の結果、遂に完成したもので原料は樟腦油である關係上人畜作物には絕對無害で然も、他の驅除劑に見られぬ忌避、刺戟の珍しい效果が同時に發揮するのが本劑の特長です。

殺虫 力が非常に强く、阿虫、赤だに、油虫、心喰虫、尺取、うんか、さるは虫、毛虫などは千倍にした稀薄な液でわけなく退治できるから、本劑を使ふのは大變經濟的です。

忌避 の效果、本劑で害虫を殺した後も、虫の嫌がる香が永く土に殘るので、虫が他から一匹も移つて來ません。風や、エヤコガネ虫の樣な移動性害虫にはこの效果が特に顯著です。

刺戟 の效果、瀕死の病人にカンフル注射をすると同樣に、本劑は植物を刺戟して生長を助けるので、果樹類など秋の落葉が二三週間も遲れ、從つて良果が增收できるわけです。

以上三特長の他に、イマヅ殺虫劑の誇りとする點は、用法が手輕で人畜作物に絕對無害、軟い新芽や果實を傷めたり、お茶の風味や色を損ふ心配がありません。全國の藥店に有。大阪市大仁本町今井化學研究所へ申込めば無料で作物害虫驅除に就ての冊子を進呈する

カゴメ ケチヤツプ

ママゴトニ グリコ

京城府永樂町二丁目八十七番地
酒井婦人病院
院長 七島赤道
電話本局（2）〇〇一八番 自宅（本）三三〇三番

絕對保證の甘栗を
本年より御店舖で御用命の程御願申上げます
朝鮮みやげ
京城旭町二 電本二五〇 海市商會

半襟をやめて 繪本を母は買ひ
「講談社の繪本」は何れも四五十錢の御値段で、可愛いお子樣がグングン良くなります。
全國有名書店にあり。

滋養一豊精の靈果
特選新品 松の實 安價大賣出し
御徳用 三升入一袋 一圓廿錢
同 三合入一袋 二十五錢
京城東大門市場 豊信商會 電話光化門一八二六

桃屋の花らつきよう

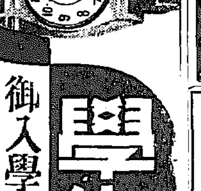

學生時計大特賣
御入學、御進級、御卒業の御祝ひに
パリス型 六圓三十錢
變型 七圓 より （責任證付）
一生の思ひ出となる記念の品は堅牢、正確、責任證付の特撰品をお奬めします。
カタログ進呈
大阪心齋橋北詰 天賞堂

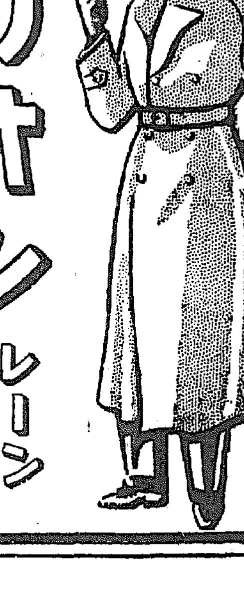

TRADE MARK MILLION
雨によし 晴れてよし 百萬人 一人殘らず
ミリオン レーンコート
お型申込次第 錄進呈
着心地がよくて丈夫なレーンコート
經濟的でスマートなレーンコート
いま評判のミリオンレーンコート
發賣元 大阪市東區谷町三丁目 株式會社 淺川好商店
電話東四五八八番 振替大阪三一九五〇番

四月七日——十日
春着尺大廉賣
[illegible]
みのや
京城本町

國定忠次 (243)

長谷川伸作 岩田專太郎畫

大戸の土 (四)

「お町さんの處へ行けだと、何をいやがる」

「さうじやないか、物の道理がさうだらう」

お徳が躍起と頭髪を振つた。頭髪の鬢をぶつぶつ握りだしたやうに道理も糸瓜もあるか。お町姐御のとこへ擔いで行かず、ここへ擔いで来たのが有難えと禮をいはれる筈のに、怒られて堪るか」

「何をいやがる、野郎、お前にや話にならない。清五郎さん、お前さんは話の判る人だ」

「お徳さん、ちよいと待つて置います」

と、清五郎は國定の名主組頭四人が、呆氣にとられてゐる方に向き、

「みなさん確に存じます。今夜からして御親切にして下すつたことは、親分忠次は申すに及ばず、一家の者一同、必ず忘れは致しません、何分にも忠次は御役儀方のご詮議を嚴しくいたしたさうにご座いますから、忠次がここに居ますことを、どうぞ内聞にして置いて頂きたいものです」

「ああ良いとも。なあ皆さん」

と、文兵衛の言葉に勇右衛門、和吉、助平の三人が口々に同意した。清五郎は又、

「就きましては、後日、どんな事がありましても、今夜ここへ忠次を擔ぎこんだものは、清五郎と外に三人きりと、かう云つて押切り、皆さんにご迷惑は決して掛けませんから、くれぐれも、今夜のことは無かつたものと致して頂きます」

「ああ良いとも」

「有難う存じます。これから先は私共で致しますから、どうか、お引取り下さい。有難う存じます」

親類に名主連をかへらせた後で清五郎はお徳に

「お徳さん、清五郎にたいして話の判る男でもねえが、お話を願ひませう。どうして又、親分を引取らねえと云ふんです」

「どうもかうも無い、親分はどこで病ひついたのさ」

突ツかかるやうな質問に、清五郎が、

「三角村だ。それがどうした」

「どうもしない。三角村は小保方じやないか。小保方の隣は田部井だ。田部井を通り越し、國定へ行き、それからここへ来たんじやないか、親分が大事なら何で一番近い田部井のお町の家へは擔ぎこまないんだ。あたしやそれが氣に入らないんだ」

「何をいやがるだ。親分が病ひついたから、足許を見てそんな事をいやがるのだらう。ようし、手前の世話たんかになるか」

「騒ぐってのに。静かにしろい」

清五郎さん、お前はこの女の肩を持つのか」

「肩を持つも持たねえもねえ、見ない、親分が戸板の上で天井を見詰めてゐなさるのが見えねえのか」

病氣で口がきけねえから、お前は勝手を云つてゐるんだ。それがどうした」

「俺にまで喧嘩腰になる奴があるか」

「喧嘩腰にはならねえが腹が立つてならねえだ」

「俺に任せてろ。任せるか」

「それや、まあ、任せる」

「さうか。お徳さん、引取られねといふ口上を忘れなさんな。鐵、俺と二人で戸板を擔げ」

お徳は騒ぎ抜てて、

「清五郎さん、親分を何處へ擔いで行くのだい」

「何處だっていいだらう。さあ、鐵、肩を入れろ」

「おい来た」

忠次の戸板を擔いだ二人が、引返して行かうとする前に、お徳は半狂亂になつて立塞がり、

「清五郎さん、待つておくれ。病ひついた親分を何處へ擔いで行く氣なんだい」

「お徳、構はず歩け」

「いいか歩いても」

「いい共。お徳さんは親分が丈夫なときだけのお妾さんだ、病ひついたら用はねえんだ」

「さうじやないよ。清五郎さん待つておくれ。あたしやお町の奴が近い處にゐる癖に、知らずにゐるのが癪なんだ。それだけだよ。親分に薄情な眞似ができるあたしじやないんだよ。待つておくれといふのにさ」

「鐵、どんどん歩け。おうお徳さん、女の癖に揃へ、おまけに夜だ、どこに十手を持つた人が起つてゐねえものでもねえ。家の中へ引ッこんでくれ」

「それじや引取らせない氣だね」

「もう遅い上お徳さん。この際になつて嫉妬が先になんてお徳さんらしくもねえ。邪魔しねえでくれ親分は俺と鐵とで、どんな事しても養生はおさせ申すよ。放せつてのに邪魔だ、邪魔だ」

戸板は國定へ擔ぎ戻された。

四月 婦人衛生メモ

花季に多い 下腹の急痛

油断がなりません

婦人科病院の玄關に急に賑物の數が増して來ますね。春は潜んでゐた病症が出たり、新しい病症を受ける絶好の機會で白帯下もずつと殖えて人に不快を與へる膣炎の發するのも此頃が一番多いのです。朝元氣にピクニックに出かけたのに途中で急に下腹痛が起つたり、歸宅後惡寒と同時に下腹が急に痛むとか、内股が引吊り痛んで冷汗を伴ふといふ樣な症狀は花季には頻に起るもので、之れは淋菌性を初め細菌性の內生殖器炎から起る痛みです。

內生殖器炎は子宮卵巣が爛れ腫れて其處から惡臭と色のついたこしけが出るのみでなく、頭痛ヒステリー、肩張り眩暈、頑固な便秘、腰の冷え等それからそれへと苦惱を及ぼす弊害がありますから、最も進歩した治療で病芯を治癒しておかねばならないのです。

顔色も見違へる美しさ

樺太・名好郡・恵須取町 行方里惠子

私事昨年夏のワセトン球を使用して居ます。使用後一ヶ月足らずで永い間苦しんだこしけもなくなりワセトン球のきゝめに只々驚かされました。其の後もずつと使用して居ります。蒼白かつた顔色も只今では赤らみ見違へる程になりました。

主人も大喜びで御座います。

只今の私にはワセトン球に感謝の心で一杯です。一緒になつて早六年、まだ可愛い子供は恵まれません。ワセトン球使用後子供を恵まれたとの事を拜見して只々羨ましう御座います。一日も早く私にも恵まれます日が待遠しう御座います。誠に申兼ねますが代金引換にてワセトン球二十四球大至急御送り下さいませ。乍末貴社の御隆昌祈り上ます。

普通では芯迄届かぬ重症でも 一日一回でよい新發明療法

膣りとどく面倒な内服藥より直接つ局所藥を使ふ方が殖えたのは大變進歩ですが、膿めた黒い藥で中で滓が垂れ流れ出て着物を汚し局所の爛れる物や、幾日も中に入れておく面倒な藥で下り物が殖えるのでは斯様な藥なら内服藥の方がましです。新發明藥ワセトン球は現に帝大病院を筆頭に全國大病院婦人科で御使用の進歩的可溶性球で絶對過酸の出來ぬ美しい琥珀色の球は内部で入分でとけ直に效らず藥し全部綿く浸み込み、流れ出ずに强い殺菌消毒力ヴィタミンAD等で爛れ腫れを取り引吊る痛をほぐして内股腰の痛み下腹の張をとり、白帯下を止め、手術の痛みなく簡單に人知れず早く病原を取り女性ホルモンで子宮の精氣を増し美しさを戻す獨特の治療が人知れず家庭で出來、而も病院で入れて戴くのと効めに變りません。

充分治療しても安くすみます

六日分（七十錢）十二日分（一圓廿錢）廿四日分（二圓卅錢）卅六日分（三圓四十錢）で送料は各十五錢。病院でも使用の（百四十四日分十三圓）も廣くおわけして治療の便利を計ります。御註文の注意 藥店で帝大病院使用の「ワセトン球」と云へば判ります。品切れの時は代用藥を求めなくハガキで「何日分送れ」と左記總代理店へ御申しになれば、代引で至急送ります。

無代進呈―女性の衛生理學

婦人病治療の根本を判り易く書いた醫學博士木村仁先生御推薦の本を左記へ御申込みになれば特に無代でさし上げます。至急御申込の事

【日山製藥合名會社製品】

東京市芝區通新町十三 總代理店 合名會社 河原商店 振替東京三五〇一九 電話三田[illegible]

有名病院 婦人科使用

ワセトン球

專門婦人科藥 素人にも簡單に使へる

純國産品

濕布に エキホス

感冒・肺炎 肋(腹)膜炎・中耳炎・扁桃腺炎

エキホスの貼布は最も合理的なる新療法にして総ての炎症性、疼痛性疾患に用ひて强力なる消炎、鎭痛、滲出液吸收の諸作用を營む。用法簡便にして一回の塗布よく長時間効力を持續す。

包裝	定價
一〇〇瓦	.五五
二五〇瓦	一.一〇
五〇〇瓦	一.九〇
二瓩	六.〇〇

藥効の完全を期するために 必ず嚴封包裝品の御購入を冀ふ

近時エキホスと稱しエキホス又はその類似品の大量包裝より適宜小鑵に容れて分賣する向有之哉に聞き及び申候處右者屢々陳舊又は吸濕せるため巴布劑の生命たる滲出液吸收性並に組織内竄透性を減弱し爲めに藥効の完全を期し難く候間御購入の際はエキホス製造元の特製包裝法による嚴封品と御指定の程奉願上候

結核性肋膜炎、腹膜炎、淋巴腺腫(瘰癧)等にはエキホス姉妹品たるグアヤコールエキホスの使用に依り効果一層顯著なり

信用ある藥店には必ずエキホスの備品あり

發賣元 株式會社 武田長兵衛商店 株式會社 塩野義商店

製造元 二巴合名會社 大阪市東區道修町

A—91

●わかりましたか! 頭痛にノーシンのききめ●

解氷 シーズン來る! 久のツリ具

釣禪一味・銀鱗の魅惑 釣況ニュースは店内に掲示していますどうぞお立寄り下さいませ

東京新製品豊富入荷! 本年の御用意はぜひ弊店でお撰び下さい

京城南大門通一丁目 (卸小賣 製綿具) 投網と釣具 漁具百貨 久 網久商店 電本局 二一五番 二七〇六番

中西テント 京城驛前 中西テント

皮膚泌尿花柳病 醫學博士 渡邊晋 京城黄金町入口 日本生命裏 診療 正午から六時半まで 日曜・祭日は正午から三時

M1323

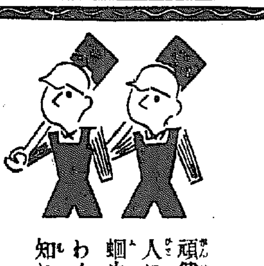

頑健な人にも蛔虫はわくと知れ!

虫下し マクニン

みのくよ・く効い・て害がない

一錠(大人一日量十錠) 錠劑 .30 .75 1.35 / .20 .50 1.00 2.00

母子「恐ろしい蛔虫」無代進呈

株式會社 藤澤友吉商店 大阪市東區道修町 東京市日本橋區本町

バタコのみの

齒磨スモカ

山椒の小つぶで……スモカすぐ利く

煙草化粧品賣店ニアリ 定價十五錢

大阪西淀川區御幣島町 株式會社壽毛加社 928

中央館

四日より七日まで四日間 階下席十錢均一

日支事變ニュース

大河内傳次郎主演 當世箱入娘

パラマウント超特作日本版 ロイド・ノーラン主演 犯罪王

市川壽三郎・鈴木桂子主演 神州白馬獄

毎日晝夜三回興行 第一回 一一、〇〇 第二回 二、〇〇 第三回 七、〇〇

明治座 (松竹キネマ)

四月四日より四月十日まで上映プロ時間表

	回一	回二	回三
漫畫 お山の大將 / ニュース	11,00	2,49	8,50
M・G・M ローレル・ハーディ作品 寶の山	11,29	3,18	7,19
彩色漫畫 ボスコの復活祭 舞踊曲	12,37	4,26	3,27
M・G・M 超特作 踊る不夜城	1,06	4,55	8,50

ワカゲキ

四月六日より五日間

	回一	回二	回三
深海の野獣		2,35	6,40
大朝日ニュース	11,30	3,25	7,30
ロッパのガラマサどん	11,40	3,35	7,40
大毎ニュース	12,55	4,50	8,55
オーケストラの少女	1,05	5,00	9,05

(1)[illegible] (2)東寶作品 [illegible]

喜樂館 (日活)

四月六日—十一日—六日間

朝日・毎日・時局ニュース

遊侠太平記

時代の霧 春の實巻

たくましき男

料金 大人三十錢 學生小人二十錢

京城劇場

二代目天勝來る

斯界の魔術界を飾る豪華版天勝一行は一座六十餘名を引連れ來る七日より京劇に於て公開する 奇想天外の魔奇術と絢爛目を奪ふ歌劇レヴュー、さてはジャズダンス、京城にふさはしい感激娯樂版と云ふべく近頃見逃し難き逸物と謂ふべし

京龍館

六日—八日

	回一	回二	回三
1 樂園の合唱	11,40	3,10	7,00
2 ニュース	1,00	4,40	8,20
3 里見八犬傳前篇	1,10	4,30	8,30
4 里見八犬傳後篇	2,10	5,40	9,30

(1)東寶特作 (3)東寶提供

黄金座 全鮮封切

四月六日より四月十二日まで

	回一	回二	回三	回四
各社ニュース	11,50	3,17	7,00	
最後の日!!	12,00	3,27	7,20	
東洋平和の道	10,00	1,27	4,54	8,50

今週は特別興行に付き入場料八十錢均一 早朝十時迄入場者は五十錢均一

朝日座

四月六日より七日間 漫才名人會 毎夕六時半開演

浪花館

四月一日より 大衆席三十錢

新興キネマ京都超特作 荒木又右衛門 市川右太衛門 森静子 主演

コロムビア超特作 モロッコの動亂 ジャック・ホルト主演

新興キネマ大泉特作 現代の英雄 立松晃 志賀暁子 主演

京日世界ニュース

砂金地帶をみる

朝鮮の金

「朝鮮の土地は、市街地でも、山野でも何處を堀つたつて金を含まぬところはない」有賀さんが殖銀頭取時代、內地に行つては之を力說して、産金國策の樹立を强調したことは餘りにも有名な話であるがそれも具體化して五箇年七十五萬計畫も樹立され、今年はその第一年に入つた

總督府では水も洩らさぬやうな陣容で、開發計畫を進めてゐるが機械類が思ふやうに手に入らぬので、業者も之には弱つてゐるやうである、輸入による機械など許可に手間取つて操業がさす程だと云ふ、最近の話であるが、某鑛山のものであるが、それも僅かに十萬圓程度のものであるが、輸入許可に引つかゝつて思ふやうに運ばない、しびれを切らした穗積殖産局長が自ら大藏省に出かけて行つて『金を出してくれと頼んでおいて僅か十萬圓位の機械の輸入を押へるなんて何事だ、尤も金は出た丈けでよいと云ふなら別だが』と開き直つてやつと許可がおりたとかおりないとか、兎も角機械入手に絡まつていろ〱の面白いエピソートがある、計畫が大きく、然も日本の金を朝鮮で賄ふんだ、この意氣込みだから資金も尨大を要する、それでなくてさへ鑛山經營の苦心はなみなみならぬものがある

砂金の本場

ところが開發資金も大して要せず、相當大規模な手掘發行で、一日の産金量六、七千圓の砂金鑛がある、それを今回會社組織にして株式の賣出をやる、荒井初太郎氏が社長で、新田義民氏が力を入れてゐる、鑛主だつた人は月川龍七郎氏だと聞いた、荒井、新田の兩氏なら信用が出來るが、所謂朝鮮在來の土法で一日に六、七千圓の砂金を出すなど一寸信用しかねる、第一砂金の土法手掘は我々の常識では微々しか考へられぬ、それにどれ程の人夫が入つたにしても一寸受取りかねる

『それなら現地を見て貰はう』と云ふ事になつて一行八人、技師長の堀さんに案內されて二十六日夜木浦行の終車にもぐり込んだ、正直にぶちまけると、砂金には大した興味も持てず、久振りに南の方の田園に接して、淸新な空氣でも吸つて來やう、この方にのみ心をひかれてゐた

美田を掘る

この砂金鑛區は、朝鮮の砂金地帶として有名な全北金堤郡にある既にドレッヂャー發行で有名な三菱の金堤鑛業所との隣接鑛區である、金堤驛から金州街道を行くこと約二里のところに採金場が設けられてゐる、鑛區附驛から鑛業所へかけて約二百萬坪、その殆んどが美田である、有名な菱ヶ米の産地も、國策の前には片つ端から堀返されて行くのであるから、鑛山に興味を持たない者にとつてはどうにも割切れない話である、自動車で十分にして事業所に着く、こゝでお茶を啜りながら月川氏の經營苦心談を、最初からこの山に入つて事實上の經營の苦酸を嘗めて來た堀さんに聞く(續く)

◇―鮮銀對外爲替建値(六日)

對英 一志二片丁度

對米 廿八弗一六分一五

茂山鐵鑛運搬に 新會社を設立

〝北鮮開拓鐵道〟資本二千萬圓 朝鐵中心に計畫中

茂山鐵鑛開發の前提をなす朝鮮鐵道の咸北線の復元改良工事は、既に昨秋以來茂山鐵鑛鐵道工事に着手昭和十四年末完成を目指すスピード工事が進行中であるが、右北鮮線の建設改良を目標として朝鐵全額出資に依り資本金二千萬圓(拂込一千萬圓)の北鮮開拓鐵道を新設に決定し目下朝鐵に於て準備進行中である、これは咸北線に對する同鐵建設改良二千萬圓の投資に對する國費補助の關係から別會社計畫となつたもので、建設改良では補助期限の上に疑議を生じ新會社を設置すれば問題ないと言ふ點及び其他の資金手當上から朝鐵が全額出資して別箇會社新設案となつたものである、細目的問題に就ては目下前田副社長、東條、野田各重役とも五日東上し中央と折衝の上決定を見る豫定であるが、來る四月下旬の定時總會には右咸北線を新會社委讓に關する事項も附議を見る筈である

鰮粕運賃決定 實質的に引上

鰮粕の暫定運賃引上に朝郵と油肥聯と交渉中の處遞信當局及總督府水産課の斡旋に依り次の通り決定した

一、前年度契約中未輸送品八十八萬俵中十五萬俵は積殘りに付き運賃据置

一、殘餘の七十二萬俵に就いては輸送完了後、油肥聯より朝郵に十三萬圓を追加支拂す

一、卽ち名目運賃は据置とし實質的に約一割七分に當る十三萬圓を油肥聯より船會社に支拂ふ

而して本年度契約に就いては六月中に本協議を行ふことに了解成立した

總督府畜産係の 増員か急務

大増殖計畫遂行には手不足 來年度豫算に實現か

朝鮮の畜産は昭和十二年より畜牛を初めとして十三年度から二十ケ年二百五十萬頭を目指す畜牛增殖計畫の遂行、或は畜牛共濟組合の實施等畜産增殖計畫は愈々本格的軌道に乘り、今後は之が計畫達成に萬全を期さねばならぬ實狀にあるが、之を指導監督する畜産關係々員は本府に

農林局技師一名、技手四名、屬員二名計七名、殖産局に技手一名、囑託二名、雇員三名計七名、農事試驗場に技手三名、囑託一名、雇員四名、助手二名計十一名、獸疫血淸製造所に技師五名、技手十名、囑託一名、助手十名、計二十六名、種羊場に技師一名、技手三名、雇員三名計七名、種馬場に技師一名、技手二名、雇員二名、計五名合計六十九名

にして各道畜産關係八百九十七名を加算しても總計九百六十六名に過ぎず、然も之等技術員は計畫を實行に移した當時十ケ年六十五萬頭、馬五十五ケ年四萬頭計畫の現在頭數たる牛百七十萬二千九百頭、馬五萬一千五百頭、緬羊一萬二千頭、山羊三萬九千五百頭、豚百五十七萬三千五百頭、兎五萬八千頭を指導してゐるので之を一人當りにして見ると技術員一名が牛千七百頭、馬五十一頭、緬羊十二頭、山羊三十九頭、豚千五百七十二頭、兎五百頭、鷄七千百十八羽を引受けてゐる事となり、技術員の不足が痛感され延いては技術員養成機關の必要に迫られてゐる現況に鑑み、當局では之が指導機關の強化を圖るため十四年度豫算には相當思ひ切つた豫算を計上、事務官以下係員を增員し、先づ本府畜産係を畜産課に昇格、本府殖産局から畜産係を分離獨立せしめて畜産課を新設して、中央に於ける指導機關の强化を圖ると共に技

公社債株式賣買引受募集

京城府黄金町二丁目一九八

山一證券株式會社京城支店

電話本局 二五一八・三五二〇 三五一九・七三〇七 振替京城二八八〇三

鑛區權の取消處分で 〝金鑛〟〝山師〟大狼狽

當局の寶刀七鑛山を切る

朝鮮産金令實施以前に本府鑛山課が調査した處金鑛採掘を休止して一ケ年以上に及ぶもの、或は全然採掘に着手しない者等が二三百山に及び甚だしきは探行の意思なく濫手で採掘式資具のみを目論んでゐる者もある現狀にあつたので、本府では産金令の命ずる處に從ひ七ケ山許りを取消處分に附した處、その他の山は狼狽し探行に着手したが、尙は盲目的のもの卽ち工夫二十名許りを使用して、數日掘つたのみと言ふ者多く、現在では各種鑛物全面に亙り此種權利のみを持つてゐるもの相當數に達するので、本府鑛山課では近く公布される重要鑛物增産法の實施と相俟つて此種鑛山家に對し採掘を督勵、場合によつては[illegible]ないかと見られてゐる

産金會社其他で 石田鑛山課長語る

東上中の本府殖産局石田鑛山課長は六日午前八時京城驛着列車で歸任、左の如く語る

産金振興會社創設については近く設立委員會を設けて定款の作成、拂込の徴收等の準備に取りかゝる事となつた、會社の人事は社長一名、副社長一名、理事三名乃至四名、監事一名其他參事等を設くることゝなつてゐるが、政府に於て着々人選中と思ふ、尙ほ社長は鑛業家を推めたくないと云ふ方針で進んでゐるやうだが、何れ相當な大物が据るだらう、重要鑛物增産法は目下拓務省の説明を完了し內閣へ廻附してあるので今月中には發布實施を見る運びとなるものと思ふ、茂山開發及び淸津製鐵所問題に就て日鐵、三菱共に積極的に乘出して居り本年中には四五十萬トンの鑛石を採掘し、昭和十六年には本格的となり五百萬トンを採掘する豫定で計畫が着々進んで居り、一方製鐵所の機械の手當も順調に進んでゐるので三、四年の中には本格的事業化するだらう

商議北支視察團 十一日京城發 都築氏ほか五名

京城商工會議所議員第二回北支經濟視察團は、副會頭都築謙三氏引率、松澤幸生氏、飯島榮氏、伊藤東作氏、吉岡定次郎氏の五議員と商議調査課武富氏の一行六名は來る十一日午後三時廿五分京城驛發特急で約二十日間の豫定で大連、青島、濟南、天津、北京、張家口を視察する

京城商議工業部會

京城商議では非常時局に對處すべく廢品の更生利用獎勵の見地に立脚し同所に於て七日午後二時半から同所會議室に於て工業部會を開催左の議件を附議することゝなつた

件

一、廢品更生資源愛護展覽會の

日本油脂が帝火を合併

【大阪電話】日本油脂は今回帝國火藥と合併に決定來る廿日日産本社に於て開催の臨時株主總會に附議することゝなつた、油脂は合併に依り資本金一千萬圓を増加し三十一圓拂込株十萬株、五十圓拂込新株八萬株を發行するが、この結果日本油脂資本金は五千萬圓となり右新株は合併期日に於ける帝國火藥株主に對し一對一の割合を以て割當て右の外帝國火藥株主に對して左の金額を交付することゝなつた、卽ち

日本火藥舊株(三十一圓拂込)に付き一圓二十四錢、同新株(十二圓五十錢拂込)に付五十錢同第二新株一株(五十圓全額拂込)に付き二圓で、合併期日は七月一日である

日滿麥粉据置

日滿製粉は五日の總會に於て年七分の据置に決定した

日本電氣冶金

は資本金三百萬圓を四倍增資の一千二百萬圓と決定し具體的事項は取締役會に一任することゝなつた

滿洲中銀、中國準銀に 我が國債交付か

現地支拂分で公債消化を圖る

【東京電】明年一月末までに發行を豫定されてゐる軍事公債は四十八億五千萬圓、これに本年度未發行分九億圓を加算すると實に五十三億五千萬圓の巨額にのぼる、しかしてこの公債によつて調達された資金は木盤(一)海外に發註される分(二)國內に發註される分及び(三)滿洲、北支、中支で支辨される分の三つに分たれるが、大藏省では右のうち(三)についてはその支拂部分だけ滿洲中央銀行並びに中國聯銀に對し軍事公債を交付することを考究中である、卽ち

軍需費のうち一部分は滿洲、北支、中支において物資購入及び勞働者に對する支拂に當てられるが、その場合支拂はすべて滿銀券及び中國聯銀券で爲されるわけである、しかしてこれによつてわが國はそれに相當する額だけ相手方に對し負債を負ふことになるが、その負債は日本公債を以て皆濟するといふのであつて右は公債消化を側面から促進する役割を果すものだけにその效果が期待されてゐる

整理全く成り內容一新する

關東重工業株

廣く江湖に推奬す

◎各種パンフレット申込次第呈

◎凡ゆる株式賣買 御用命をお待ち申します

東京日本橋 兜町

福や商事株式會社

信用第一主義 電話 日本橋(24) 4500 2814 1365 1366 1367 1358 1359

三月對內地貿易

三月に於ける對內地貿易槪算は左の如し(單位圓)

移出	七一、六二四、〇五三
移入	六九、三一三、九八九
合計	一四〇、九三八、〇四二
出超	二、三一〇、〇六四

朝鮮鐵道總會

朝鮮鐵道では八日東京に於て決算重役會を開催、來る四月二十一日午前十時より古市町本社に於て定時總會開催に決した、附議事項は、一、當期決算案及利益金處分案(八分据置)一、咸南線讓渡に關する件一、咸北線に關する件

新朝無炭の液化 德川が有望

朝鮮に於ける無煙炭液化事業は阿吾地の年産五萬キロリットル生産目標の企業化を初めとして三陟開發會社の三陟に於ける液化事業も最早研究の域を脱し企業化の一歩手前にあり、漸々本格的企業に移されんとしてゐる折柄、企畫院燃料局及び海軍燃料廠等の朝鮮着目により今後は帝國燃料會社が朝鮮の之等事業に對し積極的投資を行ふ事となつたので半島無煙炭液化事業は益々全く燃料國策の表面に進出、その將來を囑望されるに至つた、而して之等事業地は既定の阿吾地、三陟の外に平南道德川が擧げられ之は朝鮮無煙炭會社が液化事業に乘出す事となる模様である

三和株式現物店 京城府明治町一丁目 電話本局② 代表6101 6102 6103 6104 6105 3922

(四月六日) △鮮銀新 △東拓新 △朝製鐵 商船新 川崎造 浦賀新 石川新 ▲鐘水新 ▲電化 帝火 ▲ラサ新 電工新 日室新 日曹新 日曹ベ 九州曹 東人絹 昭和人 日華紡 旭紡 宇治電 大同電 東邦電 △高 ▲安 人造米 東邦人 帝麻新 滿業新 北樺炭 日曹鑛 鋼管新 日立新 神戸鋼 東新電 日窒 水産新 滿タバ 鐘紡 パルプ エタ新 デイゼル 池貝自 日東化 △東洋化 特殊鋼 弘中商工

株式 閑散に 釘付け

朝新に戰意

前場 前日無氣力の閑散持合場に終始したるあと今朝は阪地東京共に閑散を告げ横這ひとあつて當所は寄付朝新三六圓八と一安大新九二圓三と同事新東一六五圓三と二安滿業八五圓九と同事鐘紡二七〇圓四と九安と引弛みあと主力は殆ど戰意喪失して釘付け商狀となつたが人氣は自然朝新に移行一服洒氣を見せたが買叩きも功を奏せず反つて下支は堅くあとは無味の持合場に下げて諸株概ね保合に前場を終了大引値段は朝新三六圓四大新不申東新一六五圓一滿業不申鐘紡二七〇圓一

後場 前場保んやりに終つたあと阪地の危々軟化を入れて當所も朝新三六圓三と一安鐘紡二七〇圓と一六四圓九と一安と小綴み前途益々弱含みの商狀であつた

大取組が癌

戰捷見越し人氣とインフレ進展氣構へとから過般來買進んだ筋の玉は遂に東京の新東に於て三十九萬に餘る大取組となり近日來の相場が伸びんと伸びないのは主としてこの東京での大取組觀念が惱みとなつてゐる事が主因となつて居る狀であるが此の賣買方面に取つての武器金融緩慢は逆に玉煩れとなつて反作用を及ぼしてゐると云ふ結果となりこの取組に拘泥し得ない好大材料の出現がない限り今後漸らした小往來相場を繰り返すのは止むを得ないものと見られさもなくば今一應の突っ込みが行けれない限り本格的立直りとなる事は困難となるのではあるまいかと評されてゐる

賣慕ひに轉換

過日來著るしく賣慕ひ人氣漸強した結果返つて相場の伸びない原因となつてゐるのであるがこゝ二三日の傾向を見ると寶安心の徴が歴然たるもので市場人氣は大體賣慕ひに轉換したものと見られ買方頑張り筋の中には好機至れりと北叟笑んでゐる者もゐるなく目先數日間は賣方にまたく有利ではあると云ふもの必然的に戰捷は買けれインフレ進展氣構へは買けざるを得ないものとの大局的趨勢を見て尙頑張り續けると云ふ態度を持して居る狀態であるがうふ處から後場は殆んど無く從つて相場も下げ目には大班子が入つて堅くさりとて云つて今の情勢は買方側に寄しくない處から小市の往來を繰り返すより外に仕方が無く上岐れの動機待ちの狀態は茲當分け續けられるものと觀測されてゐる

大原證券會社 京城府明治町 代表電話本局五一二二

本日ノ動キ 午後二時調

朝鮮信託 東拓新 鐘紡 足利紡 旭紡 滿洲化成 本日中值 東洋平和 大日本人絹 日曹炭 日本水産 大日本麥酒 池貝自動車 デイゼル 日石新 エタバイ新 □印ハ棚利落

明治町覺書

▲小競合を續けて來た相場は今日あたりはそよりとも動かぬ釘付け商狀となつてしまつた春風の動かぬけまだ趣味があり風流があるとけ云へるが相場の動かぬのは無趣味の至りである▲だが由來持合期には今後の相場あんまり興がつても居れない▲相場に對する觀測の整理の時期として相場道の玄妙を解する者は最も戒心を要する秋とも兎角大事に取り扱ふとの事態がぬ方針の決定場所と思へば粗末にも取扱へない處ではあるまいか▲花見時とあらば大した相場は期待出來ないのではあるまいかと見る向きもあるが、花見時だから返つて人氣が沸き大相場が來なければならぬと云ふ人もあるどうだつたにもせよこれ相應の理窟があり可能性もある▲その可能性が發展し影の濃くなつた方に採配はあがるのは云ふまでもない兎角その機微を覗ふ事を怠り勝なのが人間の弱味勝敗の分岐點となる

秋田株式現物店 京城府明治町二丁目 電話本局② 5155 5156 5157 5159 5150 644 669

六日午前十一時入電 △高 ▲安 朝鮮銀 鮮銀新 殖銀行 中無盡 朝鐵三 京南鐵 朝運送 全鑛新 東拓新 朝製鐵 北鮮紙 パルプ 滿工業 無煙炭 朝紡新 西鮮 同新 同二新 南鮮電 同新 日出 二 倉敷紡 東邦人 二倉紡 新興紹 太陽 足利紡 旭紡 日曹新 東化成 電工新 九日採 同 大日 同 日曹銅 同新 鶴見 デイゼル

朝新賣らる

主力は殆んど沈滯し切つて極度の閑散に相場は朝新に移行してゐるので人氣は朝新に釘付となつてゐるが叩かれて寄付三六圓八から六圓三と下げたが安值は堅子が入つて堅く直つてゐる、大引は反撥して實氣の旺盛を示してゐる

東京國債

甲號四分一〇二、九〇一回四分一〇二、十一回四分一〇二、十八年物九八、四〇二十三年物九七、八〇二十八年物九八、一五佛貨四分一米五分半

公社債賣物

銘柄	利	値
甲號	利	102,90
一回四分	利	102,10
五分	利	102,00
四分半	ろ	98,40
三分利賦	利	97,80
二分半	利	364,20
三分	利	360,00
米貨	利	196,90
6,5% 四分	利	100,10
5% 佛貨	拓殖	99,40
4,3% 168回	東金	100,00
4,1% 171回	同	99,80
4,3% 127回	拓殖	100,00

京城府明治町 代表本局五一九一番

製鋼株强調

日曹製鋼	三〇〇日曹鋼	特殊鋼新	
日本鋼管		神戸鋼新	
德山鐵板		中山鋼新	
小倉鋼新		日本鋼工	
浦賀新		石川島新	
鶴見新		二不二越	
デイゼル		エタ新	

山本源作商店

米 期 戰意無く ヂリ安

弱含み商狀

前場 昨夜場出直り歩調に轉じた相場は今朝更に阪地高を受けて寄一圓二十六錢中二圓四十三錢先二圓六十四錢と前日の止値より一錢高に寄付いたが吹値は目先筋の利喰が多くずドけ六十一錢から五十六錢と押し仕手の見送りに運節五十九錢から七錢の間に小浮動を繰返し五十七錢と向保合商狀に前場を終了した

後場 潮安となつて終つたあと阪地の小綴みに當二圓二十二錢中二圓三十九錢先二圓五十六錢と一錢安く二節は五十六錢同事と僅付き無活氣であつた

目先筋の賣買

目下仕手の態度を見るに硬軟双方共材料の種切れで腰入れ深く乘出す者は一人もなく只目先筋の賣買ひに過ぎない從つて相場がこの邊どちらに轉んでもそれを好機に買ひ煽つたり又追撃的に賣過む者がないので相場は懸目を見せても直ぐ引返したり直り足に向いても伸悩む事になるわけであるが然し吹値を待つて賣ると云ふ者よりこの邊押した買ふと待ち構へてゐる向が多いので相場か賣米か先れてゐる割の安くならない結果になつてゐるもの如くである

材料は種切れ

從來は內鮮共に殘存米の發表や政府米の買上げ等に依り相場が變化せしが今後は正米の動向以外動く材料けなくなつてしまつた所がその米なるものが各集散地に於る在米の豐富から云へばこの逐高くなる事は困難の狀態となつてゐるに反し一方産地に於いては出廻筋が持米を既に一巡手放した場合とて買物薄にこの逐下げるに下げられない事になつてゐるして見ると相場としても材料の種切れで茲許け荷保合で推移するより仕方ない許りか矢張り櫻の花が散つて弗々天候の事を買賣ひの材料とするやうになるまでは小掬主義で行くのが得策と見る向が多い

米界六感

各集散地には政府の買上げ進んで來ない米がまだ百五十萬叺も殘つてゐるに內地筋は昔日買進んで來ないので期正米共今度こそは一と崩れを出現するかと思ふたら三十二圓四十錢台を安値として又ふく〱と頭を持ち上げ買米の重壓相場は一向出そうにない▲殊に正米の如きは定期がヂリ〱肺患的商狀を極め込み反對に直りの牛兵衛を極め込み反對に直り足へ向くと直く元氣つて五錢も十錢も高く買手が現れると云ふ始末である▲之れでは問題の賣米乗れも他人の仙氣を頭痛に病むやうなものかも分らないと云ふてこの邊相場が高くなると賣米を持ちアグンでゐる連中が更に賣擊ぐべく待ち構へてゐる際としてこのまゝ出直る事も至難と云ふの外ない▲至難と云へば賣方け例合局合の衆でも時局關係に依る物價高と偉大な後援ふ武器を持ち一方賣方には賣彈と云ある未だ當分け斯ふした對立のまゝで過ぎと見るのが妥當らしい

京日卸賣物價

◎食料品(京城主要商店調)

品目	値
朝鮮栗(百斤)	八、六〇
精麵	三三、六〇
砂糖 白雪	四四、八〇
同 ダイヤ(袋六貫)	四四、七〇
同 赤	八、八〇
澱粉北海物(十二貫)	六、九五
澱粉改良種(一貫)	二、四五

◎燃料品(石油揮發は小賣値)

品目	値
撫順炭中塊	二〇、〇〇
鮮內有煙炭切込一頓	一八、五〇
無煙粉炭一頓	一七、五〇
煉炭官製三ツ穴一頓	二〇、六〇
新松(十貫)	―
◎炭白炭(五貫俵)	一、四五
石油松印(箱二罐)	八、四〇
揮發油赤貝(箱二罐)	八、四〇

◎建築材料

品目	値
角材(杉松 尺〆)	一七、〇〇
板材(杉松 尺〆)	一九、〇〇
赤松	二〇、五〇
セメント小野田(一袋)	一、〇九

◎雜品

品目	値
大豆粕安東物(一枚)	二、三二
硫安朝窒物(十貫)	三、九五
過燐酸石灰內地物(十貫)	二、四〇
撥拂的	五、〇〇

◎金物

品目	値
亞鉛鋼(百斤建)	一三〇、〇〇
鐵丸二分(十貫)	九、七五
同六分(十貫)	八、七〇
入角鋼六分(十貫)	一一、二〇
同八分(十貫)	一一、二〇
平鋼三×二五耗同	一八、八〇
鐵板×〇六一歩厚	一二、七〇
同四×八一歩厚	一六、〇〇
ブリギ八番一函	四二、〇〇
平板オタフク印	一、二一
平板二十九番	一、四九
釘二吋百斤入一樽	一五、八〇
針金八番五十斤一卷	一二、六〇
小浪板六尺一枚	一、三一

◎植物性油

品目	値
亞麻仁油二罐一函	二〇、二〇

仁川期米本云

	賣	買	中	賣	買
當	[illegible]	[illegible]	[illegible]	[illegible]	[illegible]

一般商品市況

◎阪神鉛油 ドラム罐入(百斤) 一一、五〇

同桶値(百斤) 九、五〇

北海物木箱入 六、五〇

▲細育棉花 當限 八仙 現物 八仙 先限 八仙

◎大連特產

▲大豆 寄値 引値 袋入 六、〇九 六、〇九 當限 六、一三 六、一三 先限

▲豆粕 寄値 引値 現物 二、一五五 二、一五五 當限 二、一六〇 二、一六〇 先限

▲豆油 寄値 引値 現物 二、四〇 二、六五 當限 二、八〇

▲シカゴ小麥 五月限 八一仙四分ノ三 七月限 七九仙四分ノ一 九月限 七四仙八分ノ七

◎地金 純金(市値賣價)(一匁) 一四、五〇 金(市中賣値)(一匁) 一四、四〇〇 白金(一匁) 二四、〇〇 純銀市中值(一匁) 一八錢

株式(六日)

株海に棹さすに羅針盤の御用達ありや 各種罫線入 二田原商報 御用意ください(無代進呈)

長短期淸算取引 朝鮮取引所證券取引員

二田原商店 京城黄金町 電話本局 五一五〇 五一五一 五一七八 市外電話 五二六二

落穗

滿洲島の無水酒精工場に、東拓からの再融資要求で、又逃げ腰りして再檢討を加へるさうだ。こんな國策事業を初めっから算盤が合ふやうにしようとするのが間違ひだ

◇―→

當局がそれを承知で補助豫算を計上してゐる。國家が犧牲を拂つてもやる事に決めてゐるんだ東拓ともあらうものが多少の犧牲を拂うてもやるべきではないか

◇―→

時局に對する認識の問題なんだ十月からの强制混用に間に合はせるか否かではない。無水酒精を一日も早く製造しなければならぬのだ。堂々めぐりをするよりむしろ專賣局にでもやらしてみるか

蒲生三勇士 (142)

一龍齋貞丈演 木俣茂彌畫

御前で極意披露

金森出雲守殿より、村上、安井、荷井、齋藤の四名に對して御盃を下され、その後は家中の人々も打ち寛いで大酒宴となりました時に、出雲守殿は四名に向はせられ

出『其方共は揃ひも揃つて立派な武士である、然れば却々の手の內とか、どうぢや、予に天晴れの腕前を見せて呉れぬか』

四人は顏を見合せて居りましたが、軈て大助が、

大『然らば手前は戸田の入身の術と云ふものを御覽に入れます』

出『ハ、ア、如何なる術であるか』

大『二間離れてをりまして、手を觸れずに對手を倒します術にございます』

出『それは見事であらう、致して見せよ』

大『然らば御家中の內より何誰か一名お出ましを願ひます』

云はれて家中の面々、是は餘り綺麗な役ではないと、皆頭を下げて出る者がない。

○『オイ〱井上、お前は日頃何と云つてゐる、斯うどうも身體が惡くつては仕方がないから、一思ひに死にたいと申して居るぢやないか、村上大助殿に讀當てとやらの術で、一思ひに殺して貰つたら宜いぢやないか』

△『馬鹿な事を云つて呉れるな、戰場で討死をするなら武士の本分だが、こんな場所で當て殺されては手柄にゃならん』

○『シテ見ると矢ッ張り命が惜しいと見えるな』

スルと一人ベラ〱と飛出したのは、家中で評判の成り上り者で平生撫八といふ男。

撫『然らば手前が一ッ當てゝ貰ひませう』

大『イヤそれは御勇氣の事で、然らば其處へお坐り下さい』

撫『承知いたしました』

讀當とは如何なることをするかと、殿樣始め一同の者が固唾を飲んで見てゐると、大助が撫八を睨んでゐたかと思ふと、『ヤッ』と聲を掛けた、途端に撫八は仰向けに引ッ繰返ると、ウームと氣絶をして終つた。

大『斯の如くにございます』

イヤ、是れを見て一同驚くまいことか。

一同『妙なことをする男だな、氣合一ッで對手を倒すとは器用なことを

何しろ恐ろしい氣合だつた、方角違ひの拙者の下腹にまで響いた位だから、あれを直的に食つちや了成程氣絶をするはずだ』と云つてゐる。殿樣も大層御賞美になる。平生撫八は大功に活を入れられ、氣が附いたが目をパチクリやつてゐる。續いて安井彌五郎が一刀流の水切りの術といふのを御前に入れた。是は盥へ水を一ぱい汲んで置いて、眞劍を以てサッと切ると、普通なれば水玉が上つて八方へ散るのだが、是も極意でございますから、水が少しも散らずに、サッと双方に別れました。誠に綺麗な術。是もヤンヤと賞讃され、次に齋藤政太郎に早業を御覽に入れると云つて、七人の若侍を手玉に取つて、一人々々下で締めたが、その早いのに何れも感じました、最後の荷井小源太は目方七八十貫もあらうといふ大石を目よりも高く差上げて、お池の周圍を廻つた、その怪力に何れも舌を卷いて驚きました。殿樣は其の外御機嫌宜く御退席になる。そこで金森伯耆守始め重役が集まつて、四人を中央にして種々山賊退治の相談をいたしました末、金森家の武勢指南番山中九郎次を大將として、その他腕前勝れたる若侍を選み、雜兵を入れて三百人の同勢で松倉山へ攻め込むことになりました。四人の者は同勢よりそれに加はり、犬上の新八が道案內といふ事で、十八日の夜中、高山の城內を出發いたし、密かに山に登つて、搦手に山塞へ攻め寄せようといふ手筈。飛騨の國にて名も高き乘鞍ヶ嶽の山續き大松山の嶮しい山道、新八は馴れてゐるから先に立つてドン〱登つて行くが、金森の家中の面々はゼイ〱息を切りながら

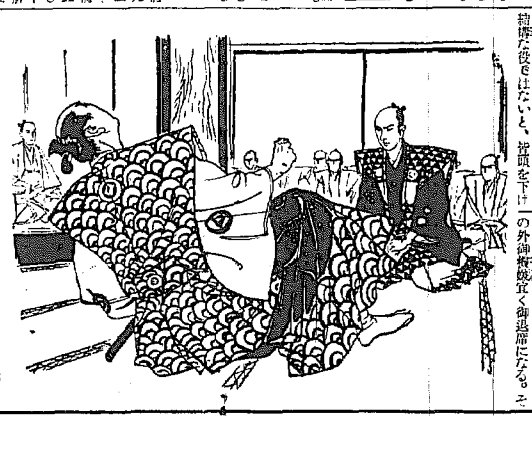

○『コレ〱新八』

新『ヘエ』

○『ヘエではない、さうドン〱歩いては、後の者が困るではないか』

新『ダッて旦那方、私は別段急いでゐる譯ぢやアねえんで、普通に歩いてゐるんですよ』

○『貴樣には普通か知らんが、我々にはさう早くは歩かれん』

新『モウ少し辛抱なさい、モウ少し行くと平地があるから、其處で一服さして上げませう』

○『さうか、ソウ一踏ソ張りだな、只山へ登るだけなら宜いが、向ふへ行つて戰ひをするのだから、何分その心算で頼むぞ』

京城日報　朝刊

本紙朝夕刊共十六頁

本紙定價一部金六錢　一箇月金一圓廿錢　郵税一箇月金拾五錢　外國送り郵税共一箇月金四圓
廣告揭載料　五號十九字詰一行金一圓五十錢　場所指定料（一行毎）金二十錢以上增
印刷人　發行人
京城府太平通一丁目三十一番地　發行所　合資會社京城日報社

新黨を繞る慌しい風雲
政府は推移を注視
政民兩派の幹部會合は注目

近衛首相

【東京電話】事變發生後の政局は近衛内閣を中心として一應擧國一致の體制を取つてゐるが、政府の背景として國民的基礎とも稱すべき政黨が存在せぬので去る第七十三議會以來國家總動員法案、電力管理法案の審議經過に見る如く、政府としては重要諸政策の遂行に多大の支障を來した結果所謂新黨結成が急速に各方面から強く要望されるに至つたのである、この情勢は政黨方面にも敏活に反映し國民同盟、昭和會系などの第一議員倶樂部を中心とする政府支持の新黨運動が逸早く起り、最近政民兩黨内部の不平分子或は革新分子による横斷的運動（常盤會）及び宮田光雄氏（政友）一派の所謂挺身隊運動などが政黨内部より起り、新黨氣構への空氣が漸く濃厚となつて來た、之に對し民政黨幹部並に政友會の現状維持派などは相提携して、この下からの現状打破運動の機先を制し之を萌芽のうちに摘み取ると共に、あはよくば政民主流の連繫により政黨外の新黨組織を排して、萬一新黨結成の必要ある場合は政民連繫より更に一歩進んで政民合同による看板の塗替を以て現状打破運動を妨害せんとしてゐる、この動きは議會中にも看取されてゐるので六日の町田民政黨總裁の政民兩派幹部招待は頗る注目に値する即ちこの會合は表面議會慰勞の形式をとり從つてたんら結論に達しないかも知れないが結局政民連繫に拍車を加へるものと信ぜられる、何れにしても前述の如き政黨幹部の自己轉身か、不平分子の時局便乘か、既成政黨の殻塗りかへか、政黨人總蹶起たるに過ぎず、近衛首相出馬説の如き餘りにも政黨者流の底の見え透いた術數なりとして政府側ではこれを冷眼視し時局擔當の中心たるべき新政黨出現をかかる政黨の下にありては斷じて結成するものでなく、苟くも新局面に對應すべき新黨とは即ち時代にふさはしい革新的諸政策を掲げ、政綱を國民に明示して大衆的基礎の上に立つものでなければならぬとの見解を堅持してゐる、從つて政府としては假令新黨の速かな出現を待望されるとしても一切の人爲的、作爲的の新黨運動を排除し、眞に時局協力の精神に貫かれた新政黨擡頭の醸せられるまでは靜かに時局の推移を注視しつつ、現状のまま時局擔當に邁進する決意を固めてゐる模樣である

神佛站占領

【濟南六日同盟】支那軍正規兵に交へた一團の匪賊が濟安西北方神佛站（肥城北方一〇キロ）に據居蠢動しつゝあり、我〇〇部隊は五日討伐完全に擊破同站を占領した

ビール値上決定
七月末日迄は一本當り二錢
八月以降は三錢高くなる（内地）

【東京電話】增税實施に伴ふビール値上げ問題に關しては豫て商工省當局と業者との間に折衝を重ねてゐたが、六日午前同省黒田統制局長はビール各社代表を本省に招致して種々最後的談合を行つた結果、左記の條件をもつて兩者歩み寄りにより圓滿解決を見るに至つた

一、四月六日より共販の特約店渡し値段一函（四打入）現行十六圓二十錢を九十六錢（一本當り二錢）方引上げ、十七圓十六錢とすること

一、八月一日よりは更に一函當り四十八錢（一本當り一錢）の値上げを行ひ、共販の特約店渡値段を十七圓六十四錢とすること、現行に比し一箱當り一圓四十四錢（一本當り三錢）の値上げとなること

一、小賣値段に關する値上げ率は右共販特約店渡し値段の値上率同樣、七月末迄は一本當り二錢、八月一日以降は三錢を超えざること

一、右八月一日以降の新値上げは將來相當長期間に亙つて變更せざること

非常時道知事會議の
中心議題四項目
形式や机上論を排除

非常時全鮮道知事會議は既報の通り來る十九日から二十三日まで五日間本府第一會議室で開催されることになつたが、知事會議の中心議題には▲南總治五大政綱の强調▲内鮮一體の具現▲時局對策委員會の使命▲國民精神總動員綜合宣傳週間の徹底の四大項目が掲げられ、半島統治の總てを内鮮一體に結合して半島二千三百萬大衆の福利民福を圖り大陸進出の前線地として非常時日本の推進力たる自覺を促すと共に從來の官廳の仕事は形式的繁雜性に陷るきらひがあるので、一切の形式や机上論を排除しその目的使命を率直に取り上げる行政の單一化を强調、内鮮一體の如きもむつかしい條件や形式を附せず、眞の精神に直接觸れさすやう、個々の問題に重心を置かず南總治の信念と精神を更に吹き込む方針である

健康週間

【東京電話】厚生省では非常時局に對處し銃後國防の萬全を期し、國民の體位を向上せしめて人的資源の充實をはかるため來る五月十七日から二十三日まで一週間を國民精神總動員健康週間として、保健衞生の全般に亘り有效適切な宣傳を實施すべくこれを七日の定例次官會議に附議し各省と連絡して官民一致の實施運動を促すことになつたが、右は

一、知識の向上と保健生活の實踐躬行
一、傳染病の豫防

を二大眼目とし、實施方法としてはポスター、パンフレット週報及び寫眞週報等によつて周知せしめる外中央地方ともに各種團體の協力によつて目的を達成せしめると共に同週間中はラヂオを通じて全國に保健衞生に關する講演並に放送を行ひ、その效果を期することになつてゐる

定期敍勳

【東京電話】畏き邊りでは六日後藤海軍少將以下文武官一千四百五十二名に對して定期敍勳の御沙汰あつた、主なるもの左の如し（關係の分）

敍勳三等授瑞寶章　京城帝大教授　小川蕃
敍勳四等授瑞寶章　朝鮮總督府道事務官　忠北道警察部長　梅在河
朝鮮公立實業學校長　江副正治
敍勳五等授瑞寶章（各通）

外務省異動

【東京電話】外務省は上海における複雜微妙なる國際關係に鑑み、大使館の情報事務に當らしめるため特に本省情報部第一課長田代重徳氏を起用することになり、六日左の如く發令した

大使館一等書記官　滿洲國　山本熊一
任外務書記官（三等）調査部第五課長を命ず　外務書記官兼遞信書記官　田代重徳
任大使館一等書記官（三等）中華民國（上海）在勤を命ず　外務省調査部第五課長　井口貞夫
情報部第一課長を命ず

北支蘆台の集團農園
近く設備に着手
半島農民五千名收容

【北京六日同盟】當地では半島農民の北支進出の魁けとして冀東地區蘆台に資本金百萬圓の集團農園を經營する事となり、三月卅一日付冀東側の認可をまつて土地買收も終り、近く灌漑その他設備工事に着手する事となつた、この農園は現在北寧線路沿線を始め河北省に存在する半島農民の殆ど全數に達する一千戸五千名を收容すべく明年春の耕期より主として水稻作に從事せしめる豫定であるが、内容は次の如くである

一、資本金百萬圓とし全額東拓出資

一、三月三十一日冀東政府より土地買收補助金として十萬圓の補助を受く（要地三千五百町歩五十萬圓をもつて買收濟み）

一、外務省、朝鮮總督府より年々三百萬圓の補助を受く

一、收容農民は半島人として一千戸五千名の豫定であるが、現在飽和状態に達して居る河北省の農村にあつた農民の全數が收容される見込みである

一、操作は半島農民の操作技術を生かす意味から主として水稻作として、若干の棉花その他の農作を行はしめ、又北支にある農民以外の半島人約五千及び今後半島人の北支進出問題はそれぞれ東拓その他の出資で工業部門に包括保護する筈である

税務監督局長會議

【東京電話】大藏省では六日午前十時本省會議室に於て地方税務監督局長會議を開き、賀屋藏相より訓示及び石渡次官より諸般の注意あつて後協議事項「新税法施行に關して施設すべき事項如何」を議題として議事に入り正午一旦休憩午後一時より再開會議を續行した尚ほ同會議は八日まで續行される

世界建艦競爭を
惹起した國は英國だ
米上院海軍委員會秘密會で
リー作戰部長言明

【東京電話】英米二大海軍國は世界に先んじて大建艦競爭を開始し英米兩國は相互に讓らずイギリスは二國海軍を標準に大海軍再建に乘り出せば、アメリカは世界一海軍の確保に躍起となつてゐるために競爭はいよいよ激烈となり、底止するところを知らぬ情勢にある、而して今やかくの如き大建艦競爭の火口を切つた國こそ重大なる責任を感ずべきであるとの世界的輿論が起りつゝある際、去る五日アメリカ上院海軍委員會の秘密會に於てリー海軍作戰部長が世界建艦競爭を惹起した國はイギリスであると言明し、然かもウオルシュ海軍委員長がその説明内容を發表したことは注目に値する、恐らくイギリスとしてもリー作戰部長の言明に對して默視することが出來ず、現下のヨーロッパ諸情勢殊に獨伊兩國の大海軍擴張、空軍の飛躍的增強を問題として何等かの形式において之に反駁をなすことは必然と見られてゐるが、イギリスがヨーロッパにおいて二國を相手に戰爭すべき海軍力を保持するために競爭のトップを切つたことは事實で、此の點リー作戰部長の言へるが如くイギリスは軍擴の責任を負ふべきであらう、しかしこの問題に關する我が關係部内における意見を綜合すれば大體次の通りである

一、イギリスは昨年來十五億ポンドの豫算を以て再軍備に邁進して居り、既に主力艦七隻の建造に着手し建艦競爭の口火を切つたことは事實で、アメリカはこれに對應して對英パリテイを目指し今回の新ヴインソン案を議會に提出したが、アメリカよりイギリスが建艦競爭のトップを切つたことは明瞭である

一、然しアメリカとしても新ヴインソン案に關する提案説明に關し今までのやうに日本が軍縮會議を脱退し建艦通報を拒絶したためであると言つた處で一般は右を首肯し得ない、そこで今回初めてイギリスを競爭の責任者として言明しヴインソン案の通過に努めてゐると言へるであらう

一、而してイギリスは小艦多數主義の建前より主力艦に對しては四萬二千噸、十六吋砲にとどめ一隻でも多く保有せんとしてゐるのであり、この方針で昨年來鋭意多數建艦に努めてゐる、かくてイギリスは周知の如く量的方面において競爭のトップを切り、アメリカが對英均等を保有しながら大艦巨砲たる四萬五千トン十八インチ砲艦を建造するのであるから、アメリカは質的方面において競爭の口火を切るものと言はなければならぬ

共產分子の活動を
天津軍當局取締り

【北京六日同盟】最近天津フランス租界において盛んに共產黨の宣傳並に排日の印刷物多數を發行し市内各學校、工場等に配布せるものあるので關係當局では嚴重その根據につき搜査を續けてゐた所、右は共匪黨員高福源が朱德の命を受け去る三月廿四日ひそかに入津共產黨在華代表として抗日工作に當り前記の如く暗躍せること判明したため我が軍當局ではこれが根絶を期するため徹底的取締を進めてゐる

安澤占領

【北京六日同盟】四日午後伊藤部隊は八十三師に屬する約五百の敵を擊破し安澤（共同東方四十キロ）を占領、引續き同十師に屬する敵約六百を擊破した、敵は死體百五十以上を殘して敗走した

各地爆破

【上海六日同盟】午前十一時發表―海軍航空部隊は昨五日左の諸地點を爆破せり

一、鈴木少佐の指揮する各部隊は午後二時半頃宜昌飛行場（湖北省）を爆擊し、地上待機中の大型一機を爆破し更に建物一棟を炎上せしめ飛行場に多大の損害を與へたり

二、森永大尉の率ゆる部隊は正午頃固始飛行場（河南省）を爆擊し飛行場に多大の損害を與へたり

三、福建省漳州飛行場を攻擊せる部隊は格納庫及び飛行場附屬建物を爆破し飛行場に多大の損害を與へたり

四、廣東市北方廣韶鐵道西村驛において集中せる貨車百數十輛を爆破し、機關車及び貨車數十輛を爆破、倉庫及び線路數ケ所に多大の損害を與へたり

五、廈門附近において敵砲台を爆破し相當の損害を與へたり、かくの如く廣汎なる空襲に對し敵機の向ひ來るものもなく、帝國海軍航空隊は正確な爆擊をなし全機無事歸還せり

全コース百六十粁
激勵を與ふ
南總督の巡視（第二日）

南總督の京畿道巡視第二日、六日の日程は、午前八時半保安部官邸を自動車で出發、隨行者と案内の京畿道幹部は第一日の五日と同樣、一行は七台の自動車を連ね光熙門外から若子里ゴルフ場を左に見て廣津橋を渡つて廣州郡に入り、九川面の九川小學校を視察、それから廣州郡廳、同郡實村面の種羊場、利川郡に入つて同面の砂防工事地、利川郡廳、同面東觀里更生指導部落、清渼面山梁の排水路工事場、長湖院堤防、安城郡廳、振威郡廳の順で視察、午後五時四十分平澤驛發同七時三十分京城驛着列車で歸つた

この日京城を出發して平澤までの距離は實に百六十キロに及び、總督は熱心な總督であるため、豫定の時間は大幅に繰延ばされ振威郡廳に來た時には二十分ばかり遲れてゐる、隨行の人々は氣が氣でない、幸ひ列車が廿一分も延着した、危く乘遲れる處であつた

卒業證書に小豚を添ふ
九川小學校

九川面の九川小學校に着いたのが午前八時半、生徒の出迎へで校長室に入つて一通り報告を受け、校内を此處、彼處と案内を受け巡視したが、五町歩にあまる廣い實習園を持ち、あらゆる農業を生徒に實習さしてゐるが、珍らしい報告を聞いた、生徒が六年を卒業する際、卒業證書に小豚一頭が添へられることである

全生徒は農業の暇に實習園で農業の實習をやる、その收穫されたものを賣つた金は一年に二百圓から多い時になると三百圓にもなる、その純益を校長が貯金して置いて卒業する際に小豚を買つて生徒に與へ、生徒は家でこれを育てゝ多くさせるといふ一石二鳥の名案である、總督もこれを聞いて「それはいゝことだ、畜產の獎勵にもなる大いにやり給へ」と激勵

同校々庭に整列してゐた全生徒に訓示をして頂きたいと望まれた總督はやさしく「學校では先生の教へを守れ、家にあつては父母に孝行し友達とは仲よく、嘘を云ふなさうすれば立派な人間になる」と判りやすく訓示した後、南總督の先唱で皇國臣民の誓詞を奉唱

砂防事業

利川郡雪峰山麓で車を停め附近一帶の砂防事業の說明を聞いた、大正十五年此砂防工事を施してないときの寫眞と施行當時、昭和二年、同九年の寫眞を示して說明を受けた、當時一草一本もなかつた禿山も現在では森林をなして施行前の利川は雨の度に大洪水に見舞はれてゐたものが、洪水には逢はず、田畑は立派になつてゐる、これを見れば何人も砂防事業の大切なことが肯けるであらう

利川に最近温泉が出て三、四軒溫泉宿も出來てゐる、利川の人々は贅澤のやうな施設をして半島の模範樂場を作ると一生懸命ださうだ

更生の栗峴

利川面栗峴更生部落は昔から郡、金の困難ばかりだつた、相當に裕かな生活をつゞけてゐたが時勢の進むにつれ村人は次第に窮困となり、かてゝ大正十一年の大水害からは村人は自暴自棄となり離散する者が續出する時、郡守鄭鉄氏が率をからして指導したため、今日では同郡中で有名となり、當局から五回も表彰された、總督は各戸を訪れて激勵し特に小高い岡に近く建てられるといふ大麻奉安殿敷地まで登つて記念植樹をした（寫眞栗峴更生部落の民家を訪ねた南總督）

拓務省殖產局に
物資調整課新設

【東京電話】拓務省では支那事變による重要物資調整に關し内地及び各外地との連絡機關として、今回殖產局に物資調整課を新設することに決定、五月初旬業務を開始することゝなつた

監督委員會を常設し
徵兵時に思想檢査
蘇聯で實施に決定

【東京電話】蘇聯邦では赤軍充實のため徵兵適齡を十九歳に低下實行してゐるが、某方面への情報によれば最近の國際情勢及びトロツキー派の檢擧處刑の影響として國内各地農民の間に思想的動搖を生じ都市商工業勞働者間にはサボタージュ頻發し、延いては青年の間にスターリン主義に對して深刻なる懷疑を抱かしめるに至つたので政府はこの方面にも不安を感ずるに至り、今回各町村に監督委員會を常設して徵兵に當り體格檢査のみならず本人及家族の共產思想檢査を實施することになつた、即ち赤軍當局では一般壯丁を一と先づ七週間假入營せしめ、その間監督委員會の調查に基づき嚴重監督を行つて後甲種合格者、乙種合格者、丙種要注意者の三種に區別、甲乙種を入營せしめ甲種にのみ兵器を與へ乙種には兵器を與へず、運輸又は道路修築等後方勤務に當らせ、丙種は六ケ月後兵役服務者に送ることとし、甲種合格者は入營後訓練の入割を共產思想の教育に費して、除隊後も思想宣傳兵として使ふ計畫になつてゐるが、かかる兵器を持たない兵士の增加は必然的に赤軍の素質低下を招くものとして注目されてゐる

◇鎌田彌少佐（前朝鮮憲兵隊司令部副官）轉任挨拶の爲六日本社來訪

東西南北

京城には凱旋への溫い入城中の私設大使々平山政十氏は伊太利のムツソリーニ首相に日本武士道精神を說き▲武道具四揃ひを贈呈し自ら武具をつけムツソリーニ首相の面前で得意の劍道四段の腕前を見せ、首相を假想敵に打込みの型をやつたが▲「流石はムッ首相だ、打ち込んで行つても微動だもせず劍尖を睨んで大いに感激」▲その平山氏がムッ首相の副官で歐洲フエンシング選手權を持つ强者とこちらは劍道で試合したところ▲副官を打ち負かしムッ首相も「日本の劍道は正確と勇敢のシンボライズだ」と感嘆したと平山氏鼻高々（寫眞は平山政十氏）

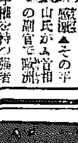

フレドリック・ノーマン著　和田日出吉譯
任み良き世界
【全譯】―持たざる國の辯―
日本を知り、日本人の心を知る一米人の豫言書的快著！今や世界の輿論を指導し、白人の横暴を懺悔し、正しき東洋の建設を絶叫する！
支那事變勃發以來、日本は官民上下を舉げて止むに止まれざる此の戰の眞因・眞相を全世界に披瀝し闡明した。而も古狡な英國の魔手は、恐るべき赤禍の毒手は、世界から、人類から、我が正當な立場を抹殺して、東亞の暗雲を更に上にも混乱し、日本をも支那をも破壞のドン底に突落さうとしてゐる。而も皇軍はそれ等に頓着なく、着々戰果を收めて一路邁進する。果然、全世界の輿論は一大轉向を餘儀なくされた。その最も代表的なものが本書だ。國際聯盟は最早自滅した。著者は云ふ「東洋の平和は、滿洲國の即時承認、支那全軍閥の武裝解除にあり」と。更に敢然として著者は云ふ「果して白人が侵略奪取した領土に平和があるか？日本が朝鮮・台灣・滿洲になした偉大な功績を忘れることは不可である。眞の王道樂土は日本人によつてのみ作り得られることを知らねばならぬ」と喝破する。今こそ日本は何憚るところなく全世界に呼びかける事が出來る。『東洋を東洋人の手にかへせ』『愛すべき戰爭の亞細亞を正しき日本の手に委ねよ』……と。
四六判美裝　三百頁　價一・三〇　送料・一二

五人の機銃兵
A・H・マアス
伊東鋭太郎譯
此の小說を讀み了つた時、人は彼のレマルクの「西部戰線」をさへ、最早傑作とは感じなくなるであらう。近代戰の華、要塞戰の凡てを超越した猛烈な刺戟がそうさせるのだ。三ケ年の長い時日と、三百萬の兵が、骨を削り魂迄も削つた激戰の坩堝ヴエルダンの文學的記錄が本書だ!!
こゝに登場する五人の機銃兵―それは、現代青年の各タイプを代表する。或ひは頑固で野蠻な性格、或ひは死の如き冷酷なるニヒリスト、或ひは小心翼々たるちつぽけな功利主義者、又は、雪白な吸取紙の如き心に、戰場の姿を次々に吸取る紅顏十九歲の稚い心の持主、最後に、經驗ある論者等々、何れも我々日常側近の人間だ。然も作者の気高い才筆は、之等五人の性格を躍動を背景にして、眞にリアリズムの精神によつて貫いてゐる。
四六判美裝三百頁　定價一圓三十錢　送料九錢

三人の戰友（既刊「三人の仲間」の普及版）
E・M・レマルク
柳田泉譯
林房雄氏評　力と熱情に滿ちた小說である。魂の苦痛が世紀の苦痛を貫いて舊悪の如く輝き出た小說である。老衰した文學が忘れ果てた一切のものがこゝに再生してゐる。とり澄ましたお上品小說ではない。腐つた傷を見せびらかす深刻癖の小說でもない。ジャズの騷音に似た輕卒な卑樂小說でもない。それらの總ての逆であつて、しかも戰苦と慰安に滿ち、深く透徹であり、忍苦と鬪志に貫かれ同時にジャズよりも輕快で明るく、ギリシャ人の如く健康な現世肯定と眞人の胸に通ずる人間の强さに溢れてゐる。この小說を通して知り得るものは、何よりも先づ大戰後のドイツの素朴しい心理である。更には、傷つき出血し瀕死さを害なはれて、尙生きる力を失はぬ人類の健康な生理である。この小說が日本の若き讀者の胸に直ちに通ずる多くのものを持つてゐるのは、日本人も亦惱みつゝ健康さを失はぬ國民であるからだ！
四六判美裝六九〇頁　定價一圓五十錢　送料十五錢

日本重工業
四月號・外地定價55錢・送料六錢
小島精一責任編輯
戰時財政・金融工作の發展―小島精一
戰後の支那經濟はどうなるか、北支開發會社案の本質について、日本重工業と支那市場の開拓
時局評論
鐵鋼の統制について……栗本勇之助
滿洲炭礦業の現状を語る…河本大作
論評・滿洲重化學工業の發展的展望
特輯　カルテルと經濟統制
國防經濟論（P・M・レー）其の他
海外ニュース等々を滿載。
東京・日本橋・呉服橋二ノ五
春秋社
振替東京二四八六　電話日本橋（24）二六三一

社説　物價調整を實施し　大衆の生活を擁護せよ

事變以來急激なる物資の需要增加に伴ひ、我が國の物價は急テンポをもつて、昂騰の一途を辿り、卸賣物價指數から小賣物價指數に及び、机上に示される數字は、無表情の冷酷さをもつて本格的の上昇を示してゐる。一月中の京城物價指數は、十年六箇月振りの高値を示現し、昨今は日用品物價の騰貴著しく、諸所からの悲鳴を聞くに至つた。古今未曾有の大豫算の實行に伴ひ、物價問題こそは當面の大問題として登場して來たのである。本年度一般會計に事變追加豫算を加へると八千億を突破する大豫算、朝鮮總督府豫算のみにても五億一千萬圓を突破してゐるのであつて、インフレの進行はもはや避くべからざるものとされるに至つた。政府に於て物資需給の適合を圖り、更らに進んで中央のみならず地方に於ても物價の調整に乘出すべく、官民を包含する大規模の委員を組織すること、なつてゐるが、この成果如何は直接大衆生活に及ぼすところ甚大なるものであつて、長期戰の狀態が永續すればする程、抜本的對策が樹立されねばならぬ。

◇

本年に入つて昂騰に轉じた原因は一、輸入制限による海外依存原料の供給不足一、軍需工業の殷盛による國民所得貨幣の增加一、物資需要の急增、一般生活物資の供給不足等によるものであるが、政府はこの等物資需給の不均衡から來る物價調整の爲めに、消費の節約、配給の統制、物價の自治的統制等を行はしめると共に、暴利取締令によつて不自然なる物價の昂騰を抑制せんとしてゐるのであるが、今回大規模に設置せらるゝ物價調整委員會は標準價格の制定により、騰勢を抑止すると共に地方的にも配給の圓滑均衡を圖らんとするものである。標準價格の制定は勿論必須のものとされてゐるが、結局に於て上述の調節に了る事になりはしないであらうか。需給の不均衡、貨幣信用の膨脹等から來る物價の昂騰である限り、單に標準價格の制定のみを以てしては所期の目的を達するは困難であつて、更らに一歩を進めて物價構成の根本問題に觸れなければならぬ。場合によつては事業會社への公債保有等も考慮さるべきである。

◇

之と並行して廣範圍の國民消費節約の奬勵、その反面たる大衆貯蓄の奬勵は車の兩輪として、國民精神總動員運動と結付けて行はれる事となり、又部分的の消費統制、配給の統制も急不急に應じて一段と强化されるであらう。大衆の貯蓄奬勵は公債の賣捌局窓口賣出しにより、六億の公債消化を企圖してゐるのであるが、之も物價の昂騰を抑制するに役立つであらうが、更らに消費節約と貯蓄の奬勵に大衆を動員し、參加せしむる方策なく自重的たらしむる方策が講ぜらるゝと共に、物價調整委員會の運用をして官僚獨善に陷らしめてはならぬ。特に朝鮮に於ては物價の騰貴が大衆の生活を直接脅威せんとする傾向顯著となりたる現狀に於て、インフレの鈍化、廣義國防の强化の爲めにも、生活物資の需給に特に意を用ひ、大衆をして積極的に參加せしむるの用意がなければならぬ。

軍部の對政黨感情　著しく緩和する
新黨運動について中堅層は無關心態度をとるか

目下政界の一部で新黨結成に邁進してゐるが、この新黨運動に對して軍部の中堅分子が果して如何なる意向を有してゐるか？軍部に於ける各部局員の見解を打診するに、いづれの部局においても傍觀主義乃至無關心が支配的である。これは軍の全精力が當面の戰爭遂行、制動的軍備の擴充並びに一旣定の各革新政策の具體的實施に集中せられ、且つ前議會に於て政府提出法案のすべてがともかく成立をみたるため軍部の政黨に對する感情が往年のそれに比し著しく緩和乃至無關心となつてゐることによるものである、しかし同じく傍觀主義乃至無關心のうちにも左の如き兩樣の意味が明確に看取されることは注目せられる

その一つは、政民兩黨の中心人物間に進められてゐる新黨運動なるものはこの顏觸れからして單に政黨員の編成替へを意味するに過ぎず、何等期待すべきものがなく、軍部としても少しも動かないとする謂ば無視的傍觀主義であり、他の一つは軍部は往年熱烈に政界刷新を希望し一國一黨を目標とする新黨の發生を希望したこともあつたが、その後の情勢をみれば既成政黨のうちにも現狀に滿足せずその殼をめざし、周知の如く自主的に新黨運動を展開するに至つたものもある有樣である、將來この運動が著しく軌道を脱する危險性が見出されない限り、軍はその發展を尊重して嘴を入れる必要はなく、むしろ無用の干渉は事態を惡化せしめるものだとする干渉不可論とである

しかして右はいづれも軍が新黨運動に興味を有すると否とに拘らず現在のところは政界に足を踏み入れないことを結論としてゐる點において相一致するものであり、往年軍の動向が日常政界の歸趨を左右するまでに積極的であつたのと比較して隔世の感ありとせられてゐる

對比綿布輸出檢査に　數品目を追加か

總督府では比律賓及び香港に輸出する綿製品の中生金巾、晒金巾、無地染金巾、捺染金巾、染細綾細布を重要輸出檢査規則に指定したが最近之等以外のネル、縮緬、綿ポプリン、襯衣服地、格子服地、天竺等々の指定されてゐないものが急角度に輸出され出し、之等檢査を受けて居らないものの中には品質の良くないのもあり、對比輸出の聲價を齎く結果となるので、本府では近く之等も重要輸出品に加へる事となり目下準備中である

全輸送力を出し　局鐵滯貨漸減
引續き一掃に努む

年度末期に於ける鮮滿鐵道網の荷役は七萬噸に達し、輸送難の再現を憂し大量貨物輸送計畫に萬全を期し連日局鐵最大能力を發揮し四月に入りて使用貨車千八百六十一輛といふ開始以來の最高記錄をさへ現出する必死的の努力が繼續し漸く現在は米二萬三千噸、礦石黑鉛一萬三千噸、二萬二千噸、雜貨一萬三千噸其他で合計十三萬噸の在貨をみるに至る許況を取め關係に倍の緩和を見つゝある

しかし新線方近く開始と共に內地からの轉入貨物增加を豫想さるゝので、中南間に於ける輸送計畫は貨車數三千輛に對し一日平均石炭二百二十輛、一般一千三百四十輛、計一千五百六十輛を査定し、三萬噸輸送を目標とした、尙は發送局鐵のものは興南、本宮、…の肥料一日平均七十輛と川內里勝湖里、馬洞驛のセメント六十九輛となつてゐる

新京取引所　實現有望
東株を背景に

【奉天支局發】懸案の新京取引所は或は近く認可、實現をみるのではないかと見られてゐる、即ち東京兜町の長者南波禮吉氏、上田東株貨物取引員組合委員長、紫野川島屋商店副社長、鈴木前招商店顧問等が過般來、新京で要路と交渉を開始してゐるが、これが計畫に北彰野東株理事長、坂藤常務の兩理事等も參加して居り、すでに日本內地の企業化…

鴨江洋灰工場は　小野田と提携

鴨綠江水電建設に要する七十萬トン（第一期所要）の洋灰自給のため、殊ね鴨綠江水電直營の洋灰工場建設に關しては洋灰統制上に於ても例外的に認可せられてゐたが、愈よ今解氷期より小野田洋灰と提携して工場建設に着手することとなつた

新工場は發電地點の近郊たる水豐に粉碎工場を設置すると共に小野田勝湖里工場の能力增大をはかることゝなり、既に入札工事も決定し四月から兩地で工事が進行中である

貸出しは足踏み　預金は膨脹一途
年初來の京城金融

本年初以來の鮮內金融は頗る緩慢な推移を辿り預金は漸々增勢を示し京城組銀の計數に就いて見れば年初の預金一億六千五百萬圓は三月末では一億九千三百萬圓と膨脹し預金增に三ケ月間に二千八百萬圓に上つてゐる、一方貸出は一張一弛の狀勢で二億六千萬圓臺の足踏みである（單位千圓）

	預金	貸出
本年初	一六五、二五八	二六二、三四〇
一月中旬	一六九、四五二	二六七、一〇六
末	一八〇、一九九	二六三、八六九
二月中旬	一八二、四五五	二六七、五七六
末	一八六、五七六	二五六、七四四
三月中旬	一八八、四五二	二六四、二六六
末	一九三、三四四	二六〇、七五五

この鮮內金融の推移は資金調整の效果を如實に示すもので、前年の本年では五千七百萬圓と減じて居り貸出個所は相當是正せられてゐる

三菱金堤砂金鑛　手掘を機械化
新機械を設備

平北の砂金採掘は從來水の利用可能なところはドレッヂャーを以てし、然らざる所は手掘によつてゐたが勞働者不足、勞働賃金の昂騰等により手掘は採算上段々不利となり、然も産金增產は益々必要となつたので、手掘の機械化が要望されるに到つた

この一例として三菱鑛業では金北金堤に於いてドラグライン採掘機を使用する事となり、目下設備中であるが、この機械は朝鮮で初めて設置されるもので手掘りの機械化により能率增進に益々拍車をかける事となるので漸次全鮮的に普及されるにあるべく注目されてゐる

外誌の見た日本國力檢討論（中）

二、日本のめざすところ

けれども日本の誠實なる領土的野心の否定にも拘はらず、諸外國が日本は滿洲國を手本とする新たなる協力國の設立を望んでをり、それに依つて政治上の變化の招來されるとは必然とならうと考へてゐるとすればこの點に關しては慎重に檢討する必要があるのである

然してこの說のよつて來るところの所以は日本政府の聲明等より次の三つの要領を摘出しての推論であらうと察せられる即ち―

第一には全然日本の意思に協力するレヂームを北支に建設すると、第二には支那政府が北支に於ける新政權とまでは行かずとも日本政府と協力することである、日本の外交官たる白鳥公使は「支那が全國を通して一切の武裝を減じ平和及び秩序の維持に關して日本に信頼せんことを欲する。日本の責任に任かすならば支那は然らざるものよりも堅固に防禦されるであらう、支那が軍隊を維持すればこそ日本にとつては攻撃される危險がある、けれども軍隊を持たなければ攻撃される何物をもない、支那にとつては軍隊を維持するよりも日本と協力して眞の親善をはかることが安全な方法である」と語つて親善なる日本の軍事的協力國たらんことを勸告してゐる程である第三の問題は、再度激戰の舞台となつた上海の支那の資格を單一なる行政の上に上海の支那と外國租界とを併せて一つの自由市とするといふ考へである、これは目下進行…

三、地理的軍事的優位性

地理的に見るならば、日本は眞に無類の堅城的地位を占めてゐるといふべきであらう、すなはち日本は、ソ聯以外のヨーロッパ軍と戰ふことはその地理的位置から見て、殆ど考へられないところである、しかも戰爭がたとへ武器の數量に於いて日本軍を遙に凌駕するものとしても、なほその主要産業地及び人口を有する地域が海の彼方にあることは、日本軍にとつては永久の優位性を物語るものなのである

また太平洋を前面にしてゐる日本を攻撃するためには、その敵艦隊は數千哩の大洋を航行しなければならないし―既にそこには日本の守勢的優位がある…

ある千島はアリューシャン群島アラスカ等よりの攻撃に對する障壁となり、臺灣、琉球島等は…に對する防衛であり、更に南方にあつては委任統治諸島がハワイを根據とするアメリカ艦隊に對する防禦地點として無比の存在でもある

アメリカのある海軍通が「日本の如く地理上の强力性を有する海軍國は『世界にその比を見ない』」と言つた如く日本の海軍はその陸軍と共に强力である。そして日本にとつて防禦上の一つの弱點ともなるべきものはウラヂオストックといふ存在である。このソヴエートの極東前哨地點は東京を距ること七百哩であつてそこに碇泊する潜水艦は戰時日本の大陸への交通に重大なる危險を齎す虞れがある。しかしこれとても日本の海、空軍の完全なる協力によつて懸念するに足らずの確信を抱かしめてゐるやうである

四、戰闘精神と軍事教訓

日本軍の有する兵器が諸外國に比して如何であるかについては、一部の間では日本必ずしも怖るゝに足らずとの見解が行はれてゐたが、今次事變による日本陸軍の武器に對しては世界は怖れを抱くやうになつた

しかしてこゝで斷言し得ることは、日本軍のその無比なる猛烈な戰鬪精神が大きなプラスとなつてゐることである

日本にあつては凡ゆる男女中等學校程度並びにそれ以上の大學に至るまで軍事教練が施され、今また小學校卒業後の四年間の青年學校教育を課せしむる案が出てをり、現役終了後も後備役に編入されるまでは軍事的訓練が續けられてゐるのである

しかしながら問題はその訓練の期間の長さのみにかゝつてゐるのではない、その訓練方法の徹底的なる强力性によるものである、このことは少しでも日本軍隊のことについて知れるもの、既に熟知するところであらう（つゞく）

ヒトラー總統

【インスブルック五日同盟】十日の國民投票を前にオーストリア各地を遊說中のヒトラー總統は、五日午後四時特別列車で市民の歡呼裡にインスブルックに到着した

粗惡米北支へ　貿易協會で大乘氣

北支の治安回復を契機に鮮米の需要を見越し朝鮮貿易協會方面では鮮米輸出の增大を企圖し、業者の意向を聽取するところあつたが現在北支方面に輸出されてゐる鮮米は總て良米で、良質高値なるため支那人の需要を充しからぬのに鑑み今回支那民度に適合せる安價な鮮米の輸出を圖れば、之れが需要は大なるものあるとの意見に一致したので彼地の需要に應へるべく、當局に適せる安價な等外米の輸出は必至とみられてゐるため貿易業者、關係當方面の意見を綜合、本府に檢查規則の緩和並に規則の改正を要望することとなつた

天津では見本市過多

北支の商權擴得、販路の擴大强化を目標とし天津の春は各種見本市續き、現地取引商社では食傷氣味…總商議等に擧り…協會出張員から報じてきた

何は朝鮮貿易協會では五月開催される北支見本市に參加するが往年この際計畫等も愼重を要し往年の汚名を雪ぐことに力點を置き出陳商品の選定を嚴にし鮮産品の需要増大を圖り、信用を挽回すべき好機會である

協商四ケ國　外務大臣會議

【オスロー五日同盟】デンマーク、スエーデン、フィンランド、ノールエーのオスロー協商四ケ國は、來る十五日オスローに於いて外務大臣會議を開催することになつたこの會議ではスカンジナビア諸國の中立問題並に戰時に於ける經濟協力が討議される筈である

假釋放規程制定　七日官報で發表

從來假釋放の審査についての規程はなかつたが本年一月より實施された行刑累進處遇規定に準據して從來動もすれば運延遲滯の狀態にあつた假釋放具申の運用を圓滑ならしめる趣旨の下に總督府では今回受刑者の假釋放審査規程を新に制定、訓令として七日附本府官報を以て發表することになつた

日鐵增資問題

日鐵では平生會長、伍堂專務等の主張に基き愈々增資を決行することゝなつたので、近く增資の具體的方法考究に着手することゝなつた。が、現在のところ同社首腦部では大藏省の所有株數が總株數のうち五十一%となる程度を最大限とすること、一、增資新株は原則として現株主に一定の比率で割當てること、一、但し、端數は一般から公募する、詳細なる條件はなほ今後の研究にまつ他はないが、現在大藏省の持株は五百八十八萬三千九百株であるから、增資後の株數が一千一百三十六萬七千八百株（增本金五億六千八百三十九萬圓）となるまでが許容せられ、現在の七百十九萬六千四百二十株（三億五千九百八十二萬一千圓）に比し、二億八百五十六萬九千圓（四百十七萬一千三百八十株）までの增資が可能な譯であるが、結局一億四千二百七十九萬圓を增資して、資本金を丁度五億とするとならうとの說が最も有力である、その結果として民間株主に對してはその舊株數百五十一萬二千五百一株に對し一割新二の割合で三百二十萬株強を割當てられ、殘餘百十四萬六千三百四十株が公募せられることゝなら…

ハンガリー文化使節
歡迎
『日本とハンガリーの文化關係について』 メデイ・イーストワン博士
歐洲から見た祖國日本 平山政十氏
講演と映畫の會
けふ午後七時 本社來青閣
【映畫】「守れ日本海」（二卷）「國防日本」（一卷封切）京日・毎申世界發聲ニュース最近報
入場無料（整理券持參）
主催 京城日報社 毎日申報社

征戰實に三百里　精鋭鯉登部隊の奮戰を見よ（上）
吉縣城一番乘り記

【臨汾にて三月二十七日大津特派員】鈴木、小林各部隊と共同作戰をとり、三月十八日を期して連枝山脈中の吉縣を中心に蟠居する敵二萬に總攻擊の巨彈を加へたわれらの鯉登部隊は三月二十日豪雨を衝いて吉縣城に見事一番乘を敢行し、敵約四千名を倒して威風堂々三月二十六日臨汾城に入城したが記者の祝辭を受けながら

"わが部隊は敵と遇つたら即戰即決主義で突撃してゐる"だから石家莊で貰つた靴も突撃に突撃を重ねたため破れ、敵の靴をはき、敵の捨てた彈丸で敵を倒し、八日間の携帶食糧を十五日間に食ひ延ばして戰つた、しかし兵は皆んな元氣で屁古垂れる者はなく、一萬餘に士氣は旺盛になつてゐる、ただ今度の吉縣總攻擊で閻錫山を今一歩の所で取り逃がしたのが殘念だ

と戰塵を浴びて眞黑になつた顏にメッキリ增した白いアゴ鬚を光らしながら吉縣攻略戰一番乘の狀況をボロ〳〵になつた地圖―圖面を辿り皇軍奮戰を物語り赤線を指差しながら元氣な語調で次の如く說明して吳れた

三月十四日に臨汾を出發し、蒲縣を經て十六日夜大寧に入った敵の第七十二師、第六十八師を擊ち破つて入城した、敵は死體五百を遺棄して南方へ潰走した、大寧から上田部隊は主力と分れて吉縣の背後を突くべく右縱隊となつて進軍した、三月十八日未明鯉登部隊と上田部隊は轡を並べ、連絡をとりながら吉縣へ向つて一齊に前進を進めた、主力は十八日午前十時頃大回宮の敵三千と遭遇した大回宮は吉縣を守る第一線陣地で敵は高地に堅固な陣地を構へ、頑强に抵抗した、この時大寧から大回宮間の難路を征服して進軍した細川部隊の一部の砲兵隊は猛烈に敵陣を砲擊し、敵のひるむ機會を見て黑岩大尉の率ゐる決死隊が手榴彈を浴びながらも敵陣を登つて十八日午後五時見事に敵の陣地に斬り込み、占領した

敵は頼みとする陣地に日章旗が上つたので、總崩れとなり約一千個の死體を谷地や谷間に棄てて十八日午後五時頃退却した。此日の戰鬪で午後三時頃第一線に起つて奮戰した川上安尾中尉は腹部に貫通銃創を受け、遂に十九日名譽の戰死を遂げた、川上中尉は大分縣出身で鯉登部隊長が自慢の優秀な青年將校で…正面攻擊には右側縱隊に加はり北荘で川上中尉は僅か七十名の部下を率ゐ、敵が誘導する戰法を萬承知の上で、軍刀を引拔き、約三キロ半も敵陣を斬り伏せ遂に五百の敵は北の敵陣を殘して敗れ去つた、中尉のお軍刀の刄はバラ〳〵になり刀身は敵の血のりで眞赤に染まつてゐた

追擊の鯉登部隊は大回宮の險を突破して一夜を明し再び大和嶺の…進軍を開始した、敵は第一線陣地をとられ、鬪志は薄らぐ一方であつた、鯉登部隊の勇士は和尙嶺の敵三千名に向つて十九日午前十時から總攻擊を開始した、敵はわが軍の果敢な攻擊路を妨げるため和尙嶺にあるトンネルを爆し、洞穴の中から山砲や機關銃を射ち出した、敵の最も得意である迫擊砲…皇軍の勇士は"あのざまはなんだいまるで兩國の花火だ"と手を叩いて喜んでゐる、疲れを知らぬ勇士は…細川部隊の野砲を…敵の花火陣地や洞穴に向つて砲擊を浴せた、敵は南京虫の如く、穴から決して首を出さず正面から肉薄する皇軍に手榴彈や機關銃を向け、敵陣になか〳〵寄ることが出來ない、これを見た黑岩大尉の一隊は…靜かに忍び寄り、洞穴陣地の眞上を占領した

敵は自分の洞穴は大丈夫と自慢らしく唯正面の鯉登部隊の主力に向つて狙擊してゐたので眞上に皇軍の肉薄してゐることは知らない、まるで小學校の讀本に出て來る"サザエの自慢"にそつくりだ、黑岩大尉の號令で〇〇名の勇士は"一人が一洞窟"と各自に受持を決め、洞穴の上から地を掘り下げ、洞穴の中の敵を全部生き埋めにしてしまつた。

黑岩大尉の大膽な奇襲によつて十九日午後四時和尙嶺を占領した、敵の死體は八百個で負傷者は一千名に上る見込である、鯉登部隊は十九日夜下北村（吉縣より一里北方）に宿營した、十九日の晩から二十日の朝へかけて猛烈な豪雨だ、しかし吉縣一番乘りを狙つてゐる勇士達は食糧の不足も雨も問題でなかつた、この時鯉登部隊長は雨の中に起ち全軍に向つて"諸君、織田信長公が少い兵力を持つて桶狹間に陣地を張り今川の大軍を破つた時もこんな嵐で又こんな豪雨の中だつた、諸君、桶狹間の戰史を思ひ起して雨の中を突いて吉縣城へ夜襲をやるのだ、敵は今川義元以上に油斷をしてゐることは事實だ"と壯烈無比な激勵訓示を與へ、二十日午前一時雨の夜を吉縣へ突擊した

スポーツ
劈頭から激戰　立教に凱歌　22―0　全普專後半振はず

立教大學招聘ラグビー試合第二戰立教對全普專のラグビー戰は六日午後五時から京城グラウンドで根本（主）水原、藤三氏審判、全普專の先蹴で開始、劈頭より激戰を演じ全普專FWの威力猛烈なるダッシュをもつてさすがの立教軍と前半殆ど互角の試合をしたが後半チームワークを缺き敗れたしかし强敵立教を向ふに廻しての全普專の敢鬪は敗れ尙ひなき善戰であつた

立教大學 22 ｛14―0 / 8―0｝ 0 全普專

◇試合經過◇ ▲前半―二十九分立教全普のドロップアウト直後の二十五ヤード混戰より片桐、複本と渡り左中間トライ、立教卅五分タイムアップ直前中央ルーズより中山、高崎、山本、川上と左JBパス中央にトライ伊藤ゴール ▲後半―三分立教中央より高崎ドルーズより高崎、柿內、藤井と渡り左中間トライ伊藤ゴール、廿五分立教全普の虛を衝き中央線混戰を複本突破し獨走右中間トライ、卅四分立教中央線より一氣に押し、ゴールライン直前のルーズの球を武久拾つて左中間トライ

鐘路署管內の　種痘と掃除日

鐘路署衞生係では傳染病流行季節に備へ左記日割で春季定期及び臨時種痘、清潔檢査、狂犬病豫防注射を實施する

▲定期種痘（七日）鳳翼町、齋井町、授恩町、長沙町、觀水町（檢査日十三日、場所長沙町妙心寺）▲（八日）蓮池町、樂園町、敦義町、慶雲町、仁寺町、鐘路三丁目（檢査日十四日校洞小學校）公平町、鐘路一、二丁目、貫鐵町、寬勳町、堅志町、司諫町、中學町、齋松町、清進町、瑞麟町、松峴町（檢査日十四日、場所鐘路小學校）觀水町、雲泥町、苑西町、桂洞町、臥龍町（檢査日十四日齋洞小學校）▲九日嘉會町、三清町、花洞町、入舟町、昭格町、齋洞町、安國町（檢査日十五日安國幼稚園）內資町、積善町、內需町、都染町、唐珠町、通義町、光化門町（檢査日十五日京畿道巡査敎習所）樓上町、樓下町、社稷町、體府町▲十一日清進町、武橋町、官井町、孝子町、通仁町、昌成町、體府町（檢査日十六日通明女學校）西大門町一、二丁目（檢査日十六日西大門小學校）

右定期種痘を受けない者全部に對し左の日割で臨時種痘を實施する

▲（七日）觀水町長沙町（場所和光敎園）鳳翼町、齋井町、授恩町（三光幼稚園）▲（八日）鐘路二、三丁目、樂園町、敦義町（パコダ公園前）益善町、慶雲町（敎育博物館）苑西町、雲泥町（徽文中學）益善町、觀水町、桂洞町（京畿商女）鐘路一丁目、公平町、瑞麟町一部、清進町一部、南大門一丁目（鐘路署）貫鐵町、仁寺町（中央禮拜堂）司諫町、中學町、齋松町（京城女子師範）松峴町、寬勳町、堅志町、安國町（徽文小學）▲（九日）昭格町、花洞町（京畿中學）三清町、八判町（昭格町派出所）齋洞町、嘉會町（齋洞小學）積善町、通義町（三國アパート）內資町、社稷町（社稷公園）內需町、唐珠町、都染町（宗橋禮拜堂）光化門通、清進町一部、瑞麟町一部（京城保育）樓下町、樓上町（新明小學）▲（十一日）清進町、新橋町、孝子町、宮井町（孝子町電車終點）玉仁町、通仁町（玉仁町派出所）體府町、昌成町（崇禮禮拜堂）西大門町一、二丁目（德壽小學）

春季清潔日割 ▲（十一日）南大門通り、瑞麟町（一―一九二）仁寺町、鐘路二丁目（三―一〇一）樂園町、敦義町、鐘路三（一―一八〇）貫鐵町、觀水町、長沙町、授恩町、鳳翼町、齋井町 ▲（十二日）八判町、三清町、花洞町、昭格町、寬勳町、安國町、堅志町、松峴町、嘉會町、雲泥町、桂洞町、苑西町、益善町、臥龍町、齋洞町、慶雲町 ▲（十三日）唐珠町、西大門町一、二丁目、內資町、瑞麟町（一―六）都染町、通義町、…內資町、社稷町、弼雲町、內需町…町（七―一〇九）

尙は雨天の際は最終日の次に繰下げ施行する

狂犬豫防注射

左の日割で管內の畜犬全部に對して施行する
▲廿日鐘路署▲廿一日京城巡迴診療所

三田會で歡迎會

京城三田會では今回來城の慶大出身選手を招待し四月八日午後六時から朝鮮ホテルで歡迎會を開く（會費三圓）

雜株軟調氣配

朝鮮清算主力の不振に平和株は一般に軟化その他も概ね不冴への商勢にあつた▲朝鮮人絹、前日前から賣られてゐた同株は本日も三四圓五と不味東邦人絹六九圓七厘和人絹廿一圓五とこの部門から嫌氣押しとなりその他も一般に軟落合みとなつてゐた

夕刊後の市況

◇―大阪短期（前場氣配）

大新	九一圓三	二安
新東	一六三圓九	不變
鐘紡	二六八圓丁	不變
諸業	八五圓六	不變
當	六六二	先 六九三
當	不申	先 七七、一〇

新青年 五月號
青春の秘密
男子禁制アパート……谷口 濤子
ホルモンの春……佐藤利吉郎
ショップガールの秘密……森野 穣
藥局青春奇談……川端 勇男
女學生行狀記……大迫 倫子
魔都（長篇第八回）……久生 十蘭
戀乎怨乎因果櫃（西洋講談）……渡々亭由藏
囚人大佐……ボアゴベエ
虹の秘密……ヴアレンタイン・ウリアムス
鍵穴……池田 忠雄
怪獸通信……渡邊 啓助
罪ならぬ罪……蘭 郁二郎
鯉の留守番（探偵小說）……伊藤
創作
ソ聯北極探險の目的は？……佐吉
露軍傳統の戰略的弱点……大場 弥平
冒險戰慄奇談集
東洋の機密室……米三郎
獵遊のスリル
ごろつき仁義
ジャバ島の怪賊
オール放談スポーツ会
江戸繁昌記
サラリーマン心得帖
あし踏み日本映畫
力士經濟裏表
都市防空と我等
吾等は日支事變で何を學んだか
決勝兵種―空軍
自主外交の勝利
國際法の再認識
宣傳と逆宣傳
踊るスパイ群
戰爭と左翼思想
戰線報道の苦心
裏から見た 世界を動かす人々 原圭三
價八十錢 送料四錢
東京日本橋本町 博文館（振替東京二四〇）

阪急、巨人軍大野球戰

前奏曲

慎機祝福の飛行　銀翼から處女球

絢爛たる争霸球譜愈よ迫る

本社招聘による東西職業野球團代表チーム巨人軍對阪急の京日杯爭奪大野球戰はあと二日に迫つた九日（土）午後四時から春色萌ゆる京城球場に於て物凄壯な第一回對球戰を展けることになつた、九州遠征中の兩チームは七日釜山上陸後同地で輕い試合を行ひ京城における爭霸戰の腕ならしをやり兩チーム仲好く八日午前七時十二分朗らしく入城、先づ朝鮮神宮に參拜して後本社に來訪、巨人軍は御成旅館に、阪急軍は大塚旅館に入り同日午後から輕い練習を行ふはずである、本社は人氣沸騰の大野球戰に備へ當日の混雜を防ぐため七日から社內事業部にて會員券の前賣を開始する、九日の大野球戰開會の際は讀飛行士の操縦する瓦斯電式輕旅客機が京城球場の上空に現はれ空より始球式ボールと花束を投下して大會に一段の興を添へることになつた、寫眞は京日杯

兩軍の守備陣

巨人軍

守備に打撃の反對面における消極戰である、その消極戰の中心は何んといつても投手陣だ、巨人軍はこの投手陣に大打撃を受けた、即ち至寶投手といふよりも日本一といはれた澤村投手が應召だ、しかしその後釜として六尺有餘の剛球投手スタルヒンと前川投手とを揃へて中心力となしこれを救援するのに成田、青柴兩投手と新加入の中京商業出の球界で鳴らした旗工田身の川上投手を起用してゐることは前に述べたとほりだ、捕手には川上と一諸に入つた吉原の活躍が期待され、津田、田代の兩捕がガッチリ構へ内野陣に元法政の一壘をやり平安中學のコーチをしてゐた内海や廣陵中學で華名を轟かし巨人軍に入つて以來練習の熱心にメキ〳〵腕を上げ目にも止らぬ位い早い投球モーションでその守備範圍の廣さを誇る白石がショート、ストプを不動のものとしてゐる、餘りにも有名な水原は三壘に陣取つて攻守の妙を見せるだらうし高知商業の遊撃から入つた岩本も新進としての活躍が素晴らしい、その外に永澤、井上の好守備振りからして、その内野陣は鐵壁陣として完璧に近い、たゞ寂しいのは二壘を守つて遊撃に行つてもそのうまさに野球ファンが醉はされた早大出の三原のゐないことだ、外野陣にはその打撃に比例する巨砲と堅めの堅陣で先づ早大で鳴らした中島（早大出）東京出の伊藤、慶應商業の中堅の野村、下關商業の平山、新加入の前川中學中堅の三田あり、何れを見ても堂々たるもの揃ひで、これを引くるめてのチーム・ワークには藤本監督の頭腦的な動きが控へてゐる

阪急軍

打撃に於いて巨人軍の長打に勝るとも確實安打に秀れてゐる阪急軍はその守備陣もいよ〳〵堅實さを示して來た、投手陣には堅剛で鳴らした宮武大投手が依然としてあり若手投手には明石中學の淺野、越智中學の重松、豊津中學の石田が先づ主戰の地位に立ち一宮中學の森や仙臺小田野等がこれを應援してゐる點に於て巨人軍よりも强味があるやうに窺はれる、それに淺野、重松の最近の進境振りからして投手陣においては巨人軍の巨砲を或程度に押へるに十分の威力があらう、から見ると巨人軍の巨砲と阪急軍の打撃對突戰に相當の興味が沸く、捕手には横濱商工で鳴らした島本、越智中出の大阪、平安中出の沖が若さと得意の肩を持つて構へ、内野陣にはアメリカで練つた加州大學出の野上それに平安中出の宇野の甘味、布哇から入つた上田、岡山中學出の黒田は今は主將を兼ねこの陣容は他チームに何等の遜色もないより寧ろそれ以上の强味を示してゐる。

その補充には監督の山下がゐる外野陣は巨人軍に較べて劣らぬ程の巨砲打撃陣を張り山下監督の弟山下（好）關大出の西村、東京市商出の桜に加州大學から始め巨人軍に入つてゐた堀尾、米のエルグローブ・ハイスクールから見出した山田といつたいづれを見ても守備範圍の廣さを持つ點陣であつて此點も巨人軍に比し何等劣る處は見出せぬ、これを引締めてゆくのは山下監督であつて彼れのファイチング・スピリットの猛烈さから巨人軍何物ぞの意氣と最近の猛練習によるしつくりと來たチーム・ワークは勝敗の興味をいやが上にも煽らせる、この兩軍の守備陣から押して勝敗の分岐點は打撃の調子がどの位の出て先づ第一回戰を何れが占めるかにあるのではないかと思はれる

愛讀者優待券

一、三壘スタンドを半額に

本社では東西職業代表巨人對阪急野球戰を機に愛讀者優待券を發行、平素の御愛顧に報ゆることになつた、右愛讀者優待券は六七日兩日にわたり京城府内愛讀者に洩れなくお屆けいたすことになつてをります御利用下さい

優待券は一、三壘側一圓を半額五十錢に割引するものであります

切符前賣

當日の混雜を防ぐため左の如く入場券を前賣することとなりました

【本社】七日朝より

【京城運動場】七日午後より

なほ愛讀者の方で前賣券御利用の方はその節優待券を御持參下さい

無電台

公讀中希望の投稿歡迎●十五字詰四十五行以内●編輯局無電台宛●紙上匿名は差支なきも原稿には住所氏名明記のこと

北支の棉花

北支の河北、山東、冀東では朝鮮畑の棉面積に匹適する約二百萬町歩も棉花を作つてゐる而して朝鮮の反當收穫量は百斤内外であるのに北支に於ては昨年の如き大水害の年でも百六十斤は穫つて居り豊年には平均反當二百斤に達すると云はれて居る、これに第一に北支では棉は原則として單作であるのに朝鮮では大體麥間作であること第二に支那人は古くから農耕が集約的で之は朝鮮農民との比ではないのと殆ど各畑とも肥料を施して居ることによるものである

◇

しかし、北支の反當二百斤を三百斤四百斤にすることは相當骨の折れることと思はれる、北支で棉花の改善といへば第一に治水であらう、昨年の樣な大洪水になると二三十萬町歩即ち朝鮮の全棉花栽培面積位が水浸しになつて農村に非常な打撃を與へると同時に棉花の減收は夥しいものがある、第二に二毛作を考へる必要があると思ふ棉と同時に食糧麥の生産をすることになると棉花其ものとしては增産よりは寧ろ多少減少するかも知れないが農村經濟に及ぼす好影響は論ずる迄もない、第三には品種の改良である、北支農民は頗る勤勉努力を惜しまないから耕作は鄭重であるが適當の指導者がない爲品種に至つては種々雜多に入亂つて居るからである

◇

北支二百萬町歩反當二百斤穫れるとすると四十億斤の原棉が穫れ之を棉總とすると約十二三億斤となる、之を全部日本に輸入するとして何日本一年需要量總十五億斤に及ばない、また從來の生産は全部自家用及支那内紡績に仕向けられたものであるから將來の增産以外は原則として日本に輸出されないから非常に大なる輸出を期待することは困難と見なければならぬ【京城三木吉之】

對支經濟審議會　內容再檢討

大機關説の擡頭で

【東京電話】我が軍事經濟の根幹たる北支開發、中央振興兩國策會社の業務監督に當るべき對支經濟事務局は、近く官制公布を俟つて内閣直屬の一部局として開設されるが、最近對支經濟事務局と同時に設置することに決定を見てゐた對支經濟審議會に關しては、政府部内は勿論、内閣參議の間にも異論多く、政治經濟文化の全般に亘り諸事項を審議すべき一大機關を創設すべしとの議が各方面に擡頭して來たので、政府は五月早々にその機構に再檢討を加へる事になつた、しかして右對支中央機關の機構については

一、總理の下に有力閣僚乃至内閣參議若干名を置き總理のブレーントラストとし對支最高方針原則の審議に當らしめる

一、審議會は單なる諮問機關とせず强力なる實行機關とする事、そのため各省と對支事務の統合調整を行ふ

等の意見有力である、政府としてもこの際對支經濟の基礎を確立する必要を痛感して居るので、相當大規模なる機關の設置に落ちつくものと見られる

朝鮮運送配當据置

朝鮮運送では先月末締切りの當期決算案を精算中であつたが、九日増田庶務課長は右決算案を携へ東上日本通運の諒解を得る筈で五月定期總會を開く筈である、今期業績は稀記録的の好成績であつたが期末に於て社船流龍丸の遭難事件がありこれに關する損失が相當に達するので、これに對する善後處置如何によつて決算もなほ未定であるが、配當は六分据置の豫定である

第十三回中堅青年講習會

本府社會教育課主催の第十三回中堅青年講習會は既報の通り水原高農で五月一日から十日間開かれる受講者は各道から選抜された三十五名の中堅青年で今年は特に々いが果頭々でなければ講習を受けることが出來ぬことにし、質實剛健の農村青年の姿をそのまゝに内鮮一體と皇國精神を中心とした非常時の農村に力强い青年を育成し、中堅人物となる青年としての心得べき科目を講習、最終日には朝鮮神宮に正式參拜奉告を行ひ府内を見學する

立教對普専ラグビー戰（京城運動場記事は第二面にあり）

日本一面白い小說雜誌！大好評の五月號

講談倶樂部

見よ・嵐の如き大人氣！百萬讀者の熱淚を絞る哀戀三巴の大波瀾!!

現代小說　夢ならぬ戀　竹田敏彦

・可憐な處女と艷麗な若夫人！恐ろしい戀のトリック!!

戀と結婚の岐路に立つて甘い惱みに心を碎く眞樹子！村田か、高野か？思ひ迷ふ乙女の可憐らしい心遣ひも外に父親の勸める縁談はぐん〳〵と進められて行く　悲劇か歡喜か？興味絶頂！物凄い大人氣

結婚の犧牲者は誰か？　哀戀悲劇　僞裝花嫁　濱原六朗

あゝこの强い相剋、甘い誘惑の前に誰か悲慘な明日の運命を離脱し得よう？邪戀に狂つた年增女の嫉妬はどんな復讐となつて現れたか？情熱の嵐の中から最後の幸福を握た者は誰？痛ましい犧牲者は誰？

話の種寫眞ニュース　芝居映畫歌劇面白帖

武勲輝く　柳川司令官（京正義平）

世界戰史の奇蹟として全世界を驚かした杭州灣敵前上陸の猛將柳川平助中將の不朽の武勳と、謎の蔭に秘められた逸話！熱血熱淚の感激特輯記事

王將戰　花田八段對萩原八段　將棋決戰記

觀戰記…名人木村義雄　東都の八段總出陣選手權大爭奪戰！素人にも興味深い評判記事！

堂々百餘枚の長篇讀切り

山窩綺談　夕暮お谷　三角寛

獵奇と戰慄、戀と鬪爭!!

美貌故に仲間の反感を買ひ山を逐はれた妖艷な山窩娘が血を以て綴る怪奇大秘錄！哀婉な彼女の戀とひた向な愛慾の本能は大東京を如何なる渦潮に捲起すか？恐怖驚愕と戰慄の連續!!

時代小說　腹切り左次郎　久我荘多郎
心に染まぬ祝言が明日に迫つて泣き沈むお露！—懐焦れる男左次郎の行方は？

長篇戲曲　天保遊俠錄　眞山青果
血塗ろの我が子を瀕死の床から救上げた勝安房の父！感激滂沱を偲ぶ幕末秘錄

時代小說　仇討女角力　村松梢風
思はぬ女難に四苦八苦の美男由紀太郎！危く虎口を脱れたお梅に又も降懸る災難

時代小說　風流劍士　川口松太郎
お里の色香を好餌に恐ろしい惡事を企む一味！河内山宗俊の出現に波瀾又波瀾

諧謔小說　失策ロマンス　佐々木邦
戀愛戰線に突撃した三人の青年が火花を散らして戀人爭奪戰　胸高鳴る結婚狂騷曲

軍國美談　悲願の夫婦水門＝池田宣政
戰爭のため不幸にも敵方に收容された白衣隊の勇士が凱旋後、捕虜の汚名を雪ぐために夫婦共力、一村を洪水の危險から救つた崇くも淚の軍國大美談!!

鷲ヶ濱仇討相撲（一龍齋貞玉師大熱演）

哀戀三巴　華やかな旋風＝加藤武雄
見榮も見榮も振り棄てゝ哀れ愛者に身を落した夏子！貧吉、邪惡と鬪ふ彼女に再度の受難來る！

時代小說　孔雀屋敷＝白井喬二
絶世の美女百合江姫の正體は意外々々！一萬石を繞つて善玉惡玉入亂れての大騷動起る!!

現代小說　海棠の歌＝小島政二郎

現代小說　火の柱　中村武羅夫
猛烈初夜の聖殿！裏切られた情緒の復讐手段は何か？

頸飾綺譚　岸田國士
寶石の誘惑に魅せられた若き人妻！悲劇は茲から

落語　垂乳根…柳家小さん　女夫切符…桂文都

私の人生修業…ダイヤモンド社長　石山賢吉

時代小說　悲願三代塔　吉川英治
首尾よく刑部屋敷を抜け出した美女比實がホツとする間もなく迫手の追手が身近に迫つて來た！病か死か？せっぱ詰つた彼女の運命は手に汗握らせる

湊邦三作　幕末海賊船
命を賭けた戀敵に狙を破つて海賊の頭目と戀の可憐な美女！惱ましい變裝義俠の色模様

寶塚女形　嵯峨あきら物語＝丸尾長顯
小さな胸に包みきれぬ淚の思出よ！寶塚の新進名形ではあきらさんが淚に濡れて語る青春生活秘話！

大相撲勝負豫想大懸賞

殿旅義仁　明月赤尾の林藏　子母澤寛

諧謔小說　乙姫樣と背廣服　中野實

定價六十錢　大日本雄辯會講談社

ご家庭の向上には ぜひ計量生活を
七曜表をお作り下さい

計量 生活と云ふといかにもお金を上手に使ふことばかり思ひ浮かべますが、私共の生活は凡そ何から何まで計量に縁があつて朝何時に起きて御飯を何杯食べて幾錢かで電車に幾十分か乘り、何時に學校が始まつてと云ふやうに子供の生活も金錢とか時間で刻まれてゐるのですからまして主婦の生活と云ふものは米を計るのも水加減も、お菜の量や値段から煮る時間まで、凡そ計量に縁のないものはありません

したがつて、新しい充實した家庭生活をたてるには、正しい計量生活を行ふにあると云つてもよいわけです、計量生活七曜表の所以もこゝに於て深い意義がございませう

月 買物は現金買ひより目方買ひ すべて食べものは金錢本位よりも目方で買つた方が間違ひありません、織入りのものでも內容量が一定で正しい商品は必ず正味量を表記してあります、それだけ商品に偽りがないから安心して使用出來ます、肉や砂糖をはかる時に竹の皮や袋の目方は含まず正味本位で間違ひがないが二十錢だけ下さいと云ふ風に、金高で云ふと店員は碌々計らずによこすから擬しまう日用品値段や公正な相場を知つておけば一層便利でせう

火 家族の平温を計れ 體温計は健康の計量器です、必ず體温計を備へ、若し品が古ければ狂つてゐないかを檢査しておき、家族の平温を書きとめておきませう、毎週火曜日は必ず熱をはかつて平温と對照させ健康狀態を調べるのです

水 味加減も計量第一 食べもの、飲料や混合量を計るのは勿論料理に必要ですが、更に味にも計量を土臺にしませう

先づ最もおいしい味噌汁は八十度內外、それより熱くともぬるくとも味が落ちます、吸物、コーヒー、紅茶も八十度が理想的です、酒の熱燗は六十度、並燗は體温より一寸高い程度の四十五度、玉露は七十度で煎茶六十五度赤ちやんのお乳や飲みものは四十度が適度です

木 水も計量を無視せぬやう 水道料は安くても又天然にいくらも得られるにしても水はむだにしたくないものですね、水道料は毎週この日に必ずメートルを見て參考にすると、栓から流し放しは禁物

金 一週間の家計の整理 家族のめいめいもお小遣ひ調べる

土 隅から隅まで數量檢査 家の中にある食べもの（米から大根の切れ端し）から衣類（シャツから足袋靴下まで）新聞雜誌書物に至るまで一度檢査して見ませう、破れてゐるものは繕ひ汚れてゐるものは洗つて數量を調べ一個所にまとめてをけば常に整然としてむだに買つたりすることはなく家中が氣持よく片付いて效果的です

日 一週間の計畫を樹てる 來週の訪問日、大掃除、庭の手入れ、薪割り、縫ひもの、買ひもの等すべて計畫を立て毎日を有效に過すやう、時間と費用をむだにせず最も上手に一日一日を過すためにも書きとめておきませう

手帳
よごれた食器

食器がうす黒く汚れたときは一つ一つ磨き砂などで磨いてゐては面倒ですから、一升の湯に重曹を茶匙一杯ほど溶かし、これに入れて十分間ほど煮立て、冷ましてから取出して水ですゝげば見ちがへるやうにきれいになります これで落ちないときは、その食器を水を布につけて磨きます

春の生花
"すゞらん" 安達潮花

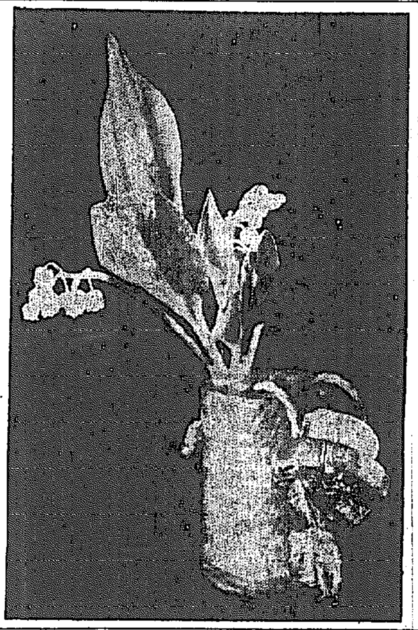

紙上病院
長期下痢

【問】 本年六十二歲になります、至つて健康ですが昨年八月下旬から下痢をして居りまして家人は心配して醫師に診てもらへと申しますが他に苦痛がありませんので其儘にして居りますが、食事も三回普通食で毎晩酌二合時にそれ以上週に二事は月に三四回はあります現在でも外出の時は自動車で飛び廻ります昨今でも毎日食事前と後と二回便通があります、時々腹鳴りけ致します、最近で良藥は數回用ひましたが効めありません、御指示のほど（ゼンベイ生）

【答】 本田 博士 下痢にも何にか身體の自衞作用に依るもの即ち下痢そのものが身體の爲めに有用な症狀である場合もあり又有害なる症狀としての下痢もあり、又下痢の原因としても胃腸內容の異常醱酵に基く場合や胃腸の炎症に依り刺戟興奮性が高まつた爲めに起るものや或は胃腸の分泌亢進に基く時とか其の神經作用に依る下痢等實に多種多樣ありますが貴下の下痢は昨年八月から續いて居てそして身體にたいした故障も苦痛もないとあれば多分良性のものと思はれますので藥劑療法等は必要なく只三度の食餌を野菜類を少し減じて攝り水分を餘り澤山飲用されぬことなどが必要であります

催し物だより

▽丁子屋

◆單衣帶尺地大賣出し（五日から二階）

何よりもお手入れです そして技術と器械です
"パーマネントは實用向き"

最近非常に流行して種々な問題を投げてゐるパーマネントとは何んなものか？何故に是、非、をとけして居るかと色々研究して見ましたがよく注意した上でおかけになれば正しいパーマネントは日本婦人に不向きとは申されません、これを決定する爲には技術が首目的にパーマネントの流行にかぶれない樣に正しいパーマネントの知識をのみこんで日本流にこれを取り入れて下さい、問題のパーマネントに就いて御注意を二、三申し上げます

◇◇◇

まづ正しきパーマネントの條件としては（１）髮の毛の狀態（２）用ひる方法（３）パーマネントの器械の優劣（４）技術者の手腕（５）後の手當と髮の毛に對する知識

◇◇◇

さて貧弱な髮の毛と健康な美髮と同じ樣なウェーブを望むのは不可能である事は勿論であるとしても技術者の優劣によつて方法は同じでも結果は違つて來るのは當然です、また技術より以上にパーマネント器械の優劣が物を云ひます、外國人は美粧院に行つて第一番に設備のパーマネント器械の名を聞いて優秀と名の通つた器械でしたら安心してパーマネントをかけますが、その器械の名如何ではかけるのを止める位です

そして一度かけたら其れだけであと手入をしなくてもいゝつまりパーマネントとは一度やれば永久手入らずだと考へる人は大きな間違です

◇◇◇

パーマネントウエーブとは其れをしない髮の毛より以上手がかゝりますが、とても便利なものです、パサくになつた縮れ毛がおシャカ樣の頭の樣になつたりエントツ掃除のタワシの樣なのは決して見よいものではありません、折角美粧院で髮の毛を綺麗の樣に美しく仕上げて吳れても毎日ブラシをあてる事油性のローションで簡單なセット技術を習得してゐなければ駄目です、これだけの知識をおいて後おかけになれば、後悔する樣な事は御座いません問題のパーマネントは何處へ行くか決して捨たものではありません、愈よ盛んに實用性をもつて進んで行く事と私は思ひます【ニッチ美粧院林明子】

かはつたお料理
蛤のフライ
これからが季節です

これから貝類の豊富な季節でおいしくなつてまゐります

材料 蛤、パン粉、メリケン粉 卵一個、柚子

拵らへ方 蛤を刺身にしてしばらく薄い鹽水に浸け、ぬらぬらしないやうになつたら取上げて水氣を拭いて鹽胡椒を振つておき、メリケン粉にまぶして三分間位經てから丼の卵に入れ、すぐパン粉にまぶしてしばらくパン粉を落つかせます、胡麻油を熱して茶色の煙が上つた頃を見はからつて蛤を揚げ半紙に受けて油をきつて皿にもります

附合せは馬鈴薯のカラ揚げ、柚子酢が結構です

青春の課題
彼女は"無情"か
朝映スタヂオ 韓銀珍さん

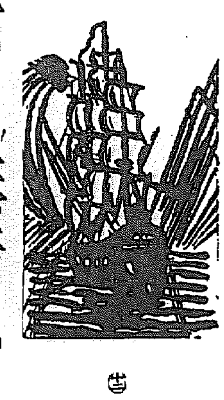

それは十月革命の前夜であつたクレムリン宮殿の周邊には軍隊が集中され何事か不可解な準備が行はれつゝあつた、然し劇場には數千の人々が詰掛けて革命が用意されてゐた人々の生活を主題とする脚本『櫻の園』の上演を見ようとしてゐた、開幕の周圍には不安な緊張した空氣が充ち振らいでゐた「今夜は終りまで演ることは出來まい…」人々はみなさう考へてゐた然しながら、露西亞の貴族の運命を叙情したチエホフの詩の美しさはその力を失はなかつた、この時は最も成功した上演の一つであつた

・私が・ 演劇に就て考へる時、よく聯想するのはこのスタニスラウスキイの「藝術に於ける我が生涯」の一節である、過ぐる日東亞日報社主催の演劇コンクールに府民館に押しかけた夥しい半島の群衆を見た時に革命と戰爭、『櫻の園』と、春香傳の差はあるけれど矢張同じやうなことを思はざるを得なかつたそれは餘談としてこのコンクールで女優として演技賞を獲たのが本篇のヒロイン劇藝人生劇場のプリ・マドンナ韓銀珍孃である この時劇藝のレペルトアは園か日本女子大出身の朴花城女史の作品『白花』で彼女は妓生役に扮してゐたと思ふ、彼女は現在二年間の契約で新しく創立された朝鮮映畫株式會社の專屬であり、目下撮影中の李光洙原作朴基采監督の『無情』に主演してゐる

この『無情』は朝鮮に於ける最初の新小說として大正五年本紙姉妹紙の毎日申報に連載されて都下靑年子女の間に非常な喝采を博した謂はば半島の『金色夜叉』である、作者李光洙は其後不幸にして思想事件で囹圄の身にあつたが今は保釋出獄中と聞いてゐる

◇

・さて・ 當の韓銀珍孃であるがインタヴュウの場所は、朝映の宣傳部長金正革さんの指定で鍾路の永保グリル──彼女は背が高くてほつそりとした・楚々たる朝鮮風な（この見方は朝鮮の人達からいはせれば異論もあるだらう）面長の美人、舞臺ではなかく派手な演技の持主だが實際會つてみると純朝鮮向き加減で、羽二重の襟手巾をロに當てながら內氣さうに羞ど聞き取り難い程微かな聲でやつと挨拶をするやうなおとなしい人だつた、これは一般內房的な淑德といつてよいものだらうか、決して嫌な感じはしないが、或る齒痒さを覺えないでもなかつた

・生れ・ たのは今の住居と同じで京城樓閣町、梅洞公立普通學校を出て槿花の筑波家政學院に學んだといふ、芳紀二十歲 身長は五尺三寸五分だから顏は高い「映畫に出るのは始めてで自信がありません、ですから些つともカメラを怖く思けないといふことは逆說的ないひ方ではないんです、小さい時から女優になりたいと思つてゐました、初演は二年前東洋劇場で出した『春香傳』です、いつも妓生役が多いんですが、私は我の強い理智的な自分の主張を持つた女性を演り度いと思ひます」と書いて來れば實に立派な答へなのであるが實はこの半分は宣傳部長金さんの口添へなのである、で戀愛に就てとか結婚に就てとか訊ねても『未だ考へたことありませんワ』の一點張りだ然し全然さういふ經驗も感情もなかつたらどうしてドラマを理解し演出しますか？と聞くと「私舞臺の上だけでは相手の役をしてゐる男優を本當に戀します」と喩へるあたり相當なものだ、演劇自身は所謂お芝居といふよりコンヴエンショナルな約束ごとだからつて彼女のいふ通り矢張り本當に戀することもある、いゝ例が聖林の男女優が衆目環視のカメラの前で燦々たる照明の下に相擁して接吻をする時にだつて相手に對する現實の好惡の情は出るものだらうだから

・然し・ 韓銀珍孃が實際にはそんな事は考へないといふのは嘘だ、唯芝居の世界の約束よりも現實の世界の約束の方が窮屈だ、判り易くいへば芝居の中では打ち興じてさへゐても現實では許せないといふ頑迷な束縛があるからだらう、但し聞けば彼女は撮影でも舞臺でも稽古の時はいつも引つ込み思案で恥かしがつて笑つたり泣いたりばかりしてゐるさうだ、けれど一度舞臺やカメラの前に立てば…といふのだがそんな甘やかされた素人臭い氣質はこの際斷然叩き直さねば彼女の將來に期待が持てない、私は始めからこの若い女優から尖鋭なる映畫理論もドラマトゥルギーも聞かうと思つてはゐなかつた、唯彼女がゴリキーの『母』を讀んだといふので聞き直したら傍の金さんが慌てゝ鶴見祐輔の『母』を讀んだら大變面白かつたので同じ題だから讀んで見たんですよと註釋が加はつたのは時節柄ご愛嬌だつた

『サラリーは未だ企業過渡期にある朝鮮映畫界の現狀ですから朝映の幹部俳優の撮影手當を加へて百二十圓前後です、まあ準幹部どころの韓さんは七、八十圓位です、けれど第一回の撮影が終れば早速に幹部に昇進させる』これは金さんの言葉であるが內地の女優俳優と較べて樂なやうな話でもある

・彼女・ が崇拜する映畫俳優はシャルル・ボアイエ、丸山定夫、グレタ・ガルボ、入江たか子ださうだから私は韓銀珍孃が半島のガルボ、入江になる日にもう一度紹介したいと思ふ

當代一流 爭覇戰譜
第十局

平手 △五段 大和久彪
先 ▲四段 加藤富久
（圖は指了迄の局面）

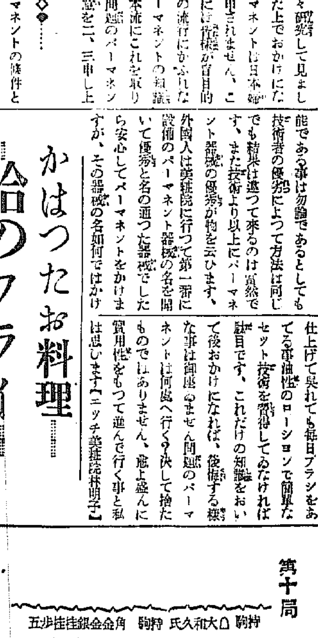

戰績回顧
惜しい一局 最近充實の加藤氏
坂塚勘一郎

後手方大和久氏が以前から不利とされる、相懸り浮飛の兩對抗陣を以て、攻めの強い加藤四段に對した事は、策戰的には幾分危險の憂ひはあつたが、此間觀戰子は大和久氏に新研究の出現を期待してゐたし、大和久氏の意中としては、若し敵と攻め合ひにはなつても、後手番ではあるが相當の自信があつたらうと思はれる、果して先手方の新手六六步に依つて、依然攻め合ひの局面を現出した。只これが局部的な衝突であつた爲め、勝敗を左右するに立到らなかつたのみならず、第三局先手方の三三步が些か指し過ぎの爲め、加藤氏は盛分步切れに苦しんだ跡がある。先手は步切れの結果敵の左翼攻略不能の形勢となり、第四局では稍く不利の局面を現出してゐた。此間に於て大和久氏が陰ず先手の九筋を攻め、此桂馬を殺倒するかと思はれたが、第五局八八步が手過ぎた爲め、敵に步を渡して面白くない結果を招いた。即ち第七局先手方に三四步と合され、玉頭から手厚に作られて敗北を喫したのは、不覺の一手であつた。單に七七香と打込んで待てば、恐らく後手優勢の局面を維持したであらう、大和久氏に取つては、惜しい一局であつた。反面加藤氏が中盤よく、苦心して、辛棒しつゝ攻めの機會を狙つて、不利の局面を恢復し、これを勝利に導いたのは、苦心と努力の賜であると共に、最近の技術充實を物語つてゐる。

死産150.000人
恐ろしい梅毒の話
必ずお讀み下さい爲になる十分です

敢てこの一文を
女性に捧ぐ

梅毒が如何に恐ろしいかと云ふ事は、既に皆樣御存知の事と存じますが、この病氣も手當次第で治りますが、手當を誤ると一生取返しのつかない不具となり、子々孫々までも、この恐ろしい害毒を及ぼします。

昨日まで丈夫で働いて居た人が「突然ヨイくになつたり、今まで朗かに談笑をして居た人が急に發狂したり、身に覺えのない若いお孃さんが流產したりするのは、皆梅毒のさせるワザです。

日本で一年間の死產は十五萬人を算し、中拾貳萬人は梅毒性に依る死產です。恐ろしい事ではありませんか。

一番危いのが
婦人の梅毒

第一期の梅毒は婦人の〇部の擴りが違ふので、全然氣つかずに居て、潛伏性梅毒になつたまゝ病氣が進行する例が多々あります。

流產の癖がついたとか、生れる子がどうしても育たぬとか、盲目や、二目と見られぬ畸形兒が生れたりしますのは、遺傳梅毒の害毒、汚血、惡血の爲です。

頭痛が長く續く、手足がしびれる、性のしれぬ皮膚病、瘰癧、拔け毛等の方は、自分の身に覺えのない方でも病氣のある方は勿論、直ぐに手當をなさつた方が良いです。

一刻の躊躇は千載に悔を殘します。

梅毒とは……
どんなものか

この病氣の症狀は、第一期の最初硬結が約一ケ月（男女の〇部に硬いものが出來る）續いて第二期は約二、三ケ年（橫痃、發疹、脫毛、頭痛等）を經過して、第三期の骨がらみ、第四期の麻痺性梅毒（腦梅毒）となるのですが、往々にして第一期から第三期の骨がらみになる事もあります。

然し是などはまだ良い方で、始めから初期硬結も何もない、潛伏梅毒と云ふものがあります。是は數年間體內に眠つて居るので判らず、時折、髮がひどく拔けたり、頭が痛かつたり、御飯が不味かつたりするので、醫者に診て貰つても、梅毒の診斷がつかないで、いろいろ手當に迷ひ、益々病氣をこじらせて居る方が多い樣です。

文明病として、醫方も一度はかかる神經衰弱も、先天的か、後天的か、その三分の一はこの梅毒に起因する事が多い樣です。

其他、神經痛、動脈硬化、脊髓癆等も、梅毒が原因になつて居る事が往々にあります。

梅毒は
治るか

この病氣が不治だとか、惡魔のたゝりだとか云つたのは昔の事で、醫學が進步し、病氣の正體を發見し、治療法が學術的に說明された今日立派に癒りますが、但し藥の選定を誤つてはなりません。

どんな治療法が
いゝか？

今迄の梅毒療法に就ては、注射を餘り信賴しすぎた爲、失敗した例が偶々あります。

何故ならば、これらの注射藥は再發の最大原因を爲す、毛細管の細胞組織下に硬結部を作つて、殘居する梅毒菌を殺滅する力が無いからです。

最近醫學會で評判の醫藥療法、藥物療法を應用し、近代化學の精髓を動員して作つた『毒掃丸』は注射藥の滲透しない部分をも軟化吸收して、迅速に殺菌、解毒、排毒の效を擧げるものです

獨持の綜合療法

所謂、對症療法と云つて、熱があれば熱を下げ、痛む時は是を鎭める療法が發達した割合に、原因療法が遲れて居るのが、現在醫術の缺點であります。

是に眼をつけて、取入れたのは、

日本の良藥學術で、ドイツの熱心な態度には眞に敬服に價ひします。

日本の良藥が西洋の化學藥に押されたのは、效果に十分にありながら、其を科學的に說明する事が出來なかつたのと、調劑法が面倒なためとの二つの理由から、研究好きの學者達に省みられなかつたからです。

是の西洋化學藥と良藥生藥とを調合させて、多年研究の結果出來たのが、この進步丸です。

是こそ、世界無二の梅毒首纂藥です。

この丸藥の中に多分に含まれて居る妖素は、人間の體內で行はれる酸化作用を助け、又一部の妖素は、甲狀腺內に入つて、或特殊な有機化合體となり、極めて細かい部分に內分泌され、次第に血液中まで行き渡り種々な働きをします

手當は今が
絶好の機會

外の病氣と違ひ、梅毒は決して途中で癒つて終ふ事はなく、一時潛伏して後、必ず再發するものである事を、充分心に入れねばなりません。

御承知の通り、梅毒のバイキンは血液や淋巴の間に棲息して、日の經つに從つて其數を殖えるものですから、第二期、第三期と病氣が進行すれば、だんく治療も困難になり、費用もかゝる樣になります。

さあ、一刻もゆるがせに出來ません。

早速この『毒掃丸』をお服用下さい

重症用 毒掃丸
（全國有名藥店にあり。）

本劑の適應症
初期梅毒・慢性淋毒
潛伏梅毒・遺傳梅毒
腺疾患・梅毒性內臟病
梅毒性皮膚病・梅毒性眼病・
梅毒性神經痛・梅毒性リ
ウマチス・ひえ毒・
胎毒・よこね・かん
そう・惡性ニキビ

重症用毒掃丸
二圓・三圓・五圓
十圓・二十圓・三十圓

普通用の毒掃丸
五十錢・一圓・二圓
三圓・五圓・十圓

本舖 東京市神田區花房町二 山崎帝國堂 振替東京一一四六七

綜合ホルモン配合

クラブ乳液

ホルモン配合で健康肌をつくる！

榮養で肌が若返へる
肌を清掃美白にする
獨特の收斂作用する
化粧下地肌をつくる

六〇セン
六五セン

若返り化粧水

NN-6

早咲きの櫻（全南道廳）

【光州】雨止んでいよ〱春日一際、知事を始め三部長室を北側の官舎の防風林として暖かい南方の春光を思ふ存分浴びて毎年一週間乃至十日間早い全南道廳裏の櫻が今年は昨年より更に四日も早く咲び淡紅をふりまいてゐる（寫眞はその櫻）

山野を殘る隈なく 綠一色で塗潰す
先づ第一にパルプ原料供給林を造成
山國江原道の遠大な計畫

【春川】總面積の八割餘に當る二百十八萬七千餘町歩の林野面積を有する江原道には林産資源の利用増進を圖り産業國策に順應すべく山林當局では各種の施設を計畫してゐるが林産資源を増殖するには先づ造林事業の擴充促進が必要で殊に最近木材纖維化學工業の發達により木材の需要が日増しに増大するので木材パルプ原料資材の増殖を圖ることになつた、道の計畫では年産二萬噸の大パルプ工場に資材供給を目標とし、廿年計畫にカラマツ原木年三十五萬尺締生産を目ざして造林するもので、これは海岸では防潮、防風、飛砂防止、平地帶では、防風林となつて農耕上大きな効果を齎すのみでなく、保安林或は松脂の給源ともなる名案である、つぎに海岸平地林の造成で、これは主に燃料の供給を目的とし、本年度から五ヶ年計畫で海岸無立木地四百五十町歩に毎年九十町歩づゝカラマツ、ニセアカシヤを造林せしめることになつたが一町歩當り植栽本數はマツ類、クロ松、アカ松、リキタ松等二百四十九萬二千本、ニセアカシヤ百四十九萬七千本づゝで五ヶ年間に實に二千五百萬本に達する豫定である、このほか東海岸の砂丘地や鐵道沿線の造林も相當に考慮してゐる、更にもう一つは大關嶺一帶をめぐる防雪林の造成で、同地方は冬季積雪のため屢々交通杜絶するので年々少からぬ經費と勞力を要し地方産業開發上の大支障となつてゐるのでこの害を防止するため主要道路沿線五千六百町歩に十ヶ年計畫で防雪林を設けるものである

地方吏員養成

【春川】從來邑面書記養成の目的で四月一日開所の江原道地方吏員養成所では地方行政事務及び第一線指導に必要な科目を三ヶ月に亙つて教授するが今回は特に國語、修身、國史に力を入れ國體觀念の明徴に努めるはずである

百萬枚突破 江華郡の叺

【江華】郡内の叺生産額は年二百五十萬枚に達してゐたが今年に入つてからは一月から三月まで僅か三ヶ月間に肥料叺三十八萬五十三枚、雜用叺六十一萬七千一百七十枚、鹽石叺二萬二千四百二十枚 合計[illegible]九千七百五十一枚、金額にして十五萬圓に達し、この分では今年は三百萬枚生産も容易とみられ、農村經濟を潤すところ大である

棉種子配給 組合を設立

【清州】忠北でも本府の方針に順應して棉種子配給統制組合を設立することとなり來る九日各業者を集め打合せをなすはず

約五十名を推薦
來る十日申込を正式締切り
慶南の志願兵詮衡

【釜山】半島に一新時代を劃した志願兵制度の實施に奮起した慶南の若人は續々志願して三月末現在で既に三百四十七名に達したが、道當局では來る十日までに正式志願を締切り五月十日までに所轄署から慎重身元調査を報告し身體檢査、口答試問、學科試驗を行ひ、嚴重詮衡の上道から推薦するのであるが、推薦される者は五十名程度となる模樣である

・港修築十七萬七千五百圓、竹邊港修築三十六萬圓、我北津船溜修築三十四萬二千圓が計上されてゐる

兩制度祝賀 ご記念植樹

【江華】では三日午前九時半江華神社で官民學校生徒各團體員二千餘名參加の上教育令改正志願兵制度實施の奉告祭を執行した後、提燈行列を行ひ市内を一巡して午前十時半散會、午前十一時から記念植樹を邑内東部川堤防で行ひ樂百本を植栽、午後一時から聯樂會の主催で二大制度實施祝賀會を郡廳舍前の廣場で催し官民五十餘名出席し洪花樂會副會長の挨拶についで盛會裡に午後三時散會した

◇

【驪州】三日午前十時驪州神社で金郡守が願主になり官民有志、各種團體、小學校生徒等約二千名列席して兩制度實施奉告祭を執行し續いて旗行列を行ひ、驪興小校講堂で盛大な祝賀會を催し、夜は提燈行列を行つて市内を火の海と化した

◇

【汶山】三日午前十時から神明神祠で兩制度實施奉告祭を執行、十一時から各學校見童を先頭に旗行列をなし、引續き恒例の記念植樹を行つて後公會堂で盛大な祝賀宴會を催した

◇

【江陵】邑では三日午前十時から各官公署員各團體、各學校生徒ら列席して江陵神祠大前で奉告祭を行ひ、一旦解散し後郡廳前に參集して旗行列を行ひ、正午から邑事務所樓上で祝賀會を開いた

◇

【三陟】三日午前十時三陟神祠で官民、各學校見童ら一千餘名參列の上奉告祭を執行、村郡守の講話があつて式を終りついで祝賀旗行列に移り軍樂隊を先頭に市中を行進、引續き面主催の下に南山で祝賀野宴を催した

詐欺賭博團 二名を逮捕

【陰城】忠州郡沙味面文代里金殷升(二二)同面木岱里金職文(二三)ほか二名は詐欺賭博で慶北聞慶忠北忠州、槐山の各所を荒してゐたが四日午前八時頃一味四名が陰城署管内に入込み、遠峯面下唐里某方で賭博を開帳中であることを探知した同署刑事は直ちに逮捕に向つたところ早くもこれを感知した一味は風を喰つて逃走したのでこれを追跡し報恩附近で一味のうち二名を逮捕した

感極まつて卒倒
二大制度で熱辯を揮つた
水原署の愛國警官

【水原】水原警察署高等係主任原田所謂警部補趙在元氏(三)は兩制度實施祝賀の日である三日同地小學校々庭で農村振興會、消防組、婦人會、消防組、小學校、普通學校生徒その他約一千五百餘名に對し兩制度實施部長役職忠氏の通譯で「半島民衆はこの聖恩の宏大無邊なるに感激し、內鮮一體となり、ますく愛國の赤誠を捧げ聖旨に副ひ奉らねばならぬ」と熱辯を揮つたが自ら感極まつてその場に卒倒したので一同は大に驚き水原道立醫院に運んで手當て中であるが生命危篤である
氏は警察官として十三年も勤續職務に精勵、その間度々表彰されてゐる、なほ氏の實弟趙柱李氏は開城署に勤めてゐたが昨年公用のため開城驛で勤務中過つて列車に觸れて殉職し、兄弟揃つて愛國熱血の士である

目覺めた基教徒

【春川】邑內基督教關係者

新教育令說明

【江華】郡では五日午後十時郡內私立學校と講習所の教員多數を招集して教育令改正の趣旨につき山室視學から說明、午後一時散會した

江陵商業の入試

【江陵】商業學校の入學試驗は四

放蕩息子に悲觀し 妻こ無理心中
虎の子の現金を持出されて
哀れ逆上した老父

【釜山】慶南東萊郡日光面院里鄭金龍(五)は放蕩息子の長男且吉が虎の子の現金百六十圓を且吉が持ち出して行方くらましたのを悲觀してゐたが、去る二日午前八時頃妻李祖南(五)を連れ出して臨時長安面吉祥寺へ參詣に赴く途中日光面文東里海岸で突然朝鮮小刀を揮つて女房に斬りつけ、咽喉を抉つて殺害し、返へす刃で自分も頸部を斬つて自殺を圖り苦悶してゐるのを通行人が發見し目下東萊署で取調中であるが重態である

叺織作業場 四十ヶ所設置

【春川】江原道農會では十三年度から五ヶ年計畫で副業原料たる藁の能率化と副業收益の向上を兼ねて叺織作業場四十ヶ所を建設することになり初年度に春川、江陵、原州、江陵、横城の八ヶ郡に各一ヶ所づゝを建設し、これに對し一ヶ所五十圓づゝの補助を與へる

江華の農振會議

【江華】郡では去る四日午前九時から郡會議室に郡內十三ヶ面農振擔任者三十名を招集して更生計畫に關する打合せをした後各面の更生計畫を檢討し午後五時散會した

兩面長更迭

【永同】報恩郡では去る廿一日附で俗離面長申獻均氏と水汗面長金沃九氏の更迭を行つたが俗離面長の後任は今回槐山郡民議新任を勇退した金泰均氏、水汗面長の後任は俗離、三升兩面の首席書記として十餘年間面行政事務に精勵した金興仲氏（□名金龍顆）である

兩炭田採掘 五ヶ年計畫

【春川】越三陟兩炭田では左の通り採掘五ヶ年計畫をたて、十二年度から無煙炭の地下資源開發に努めてゐる
▲寧越炭鑛＝十二年度十八萬噸十三年度、廿五萬噸、十四年度卅九萬噸、十五年度四十五萬噸十六年度五十萬噸
▲三陟炭鑛＝十二年度十二萬噸十三年度十六萬噸、十四年度四十五萬噸、十五年度七十萬噸、十六年度百萬噸

【春川】江原道の官公立小學校で行はれたが道からは野村視學官はか六名參加、應募人員五十名で志願者は四百八十餘名あり、深刻な試驗地獄を現出した

江原道の土木工事界 今年は大賑ひ
二百卅萬圓の大豫算を計上し
盛澤山の新規事業

【春川】江原道土木課の十三年度事業費豫算は二百卅九萬五千五百圓で道總豫算額の三割三分一厘を占め、前年度に比べて四十六萬九百十圓増の膨しさであるが十三年度中に施行する主な事業は左の通りである
經常部では道路橋梁修繕費九萬二百四十圓、消水堤防費五千五百七十五圓は過ぎないが、臨時部では道路橋梁費の十六萬三千八百六十五圓、消水堤防費一萬圓をはじめ港灣費は前年度の五百圓が一躍四十八萬四千圓となり、又河川調査費が新に八千七百十圓と金山道路費二十三萬圓が新規計上され第外道路或は林道補助等の補助費が四萬九千餘圓増加して九萬九百七十五圓を算し、このほか繼續事業で本年度支出すべき道路改修復舊費二十六萬八百圓、港灣修築費十七萬圓、河川改修費六十八萬四千圓等である、なほ港灣費は約廿萬圓で汀湖港を修築するほか長前港

教育界の大異動

咸鏡南道

新協業生配置

咸小端川校▲元山本町江藤豐▲興南高原田一▲惠山尋常高等內德一▲興南明高士持俊雄、渡邊光作▲咸興一普安藤忠男、山田久志、小林俊男、高島孝義、太田初▲惠山普吉文鉉▲州西普黃家根▲地境普金鳳彪▲龍淵普崔剛洙▲德山普朴吉龍▲龍城小小久保修▲下技川小伊藤銀三郎▲元山泉町澤沼しげる▲咸仁普生利工▲惠山普徳永承▲甲山普小川榮▲西古川普二渡德男▲北青普日永田保▲下之川普佐々木豐▲和中普田村慶之▲北青一普尾鐵男▲群仙普河野修▲良宗普藤田久賀▲地境普花田武▲下岐川普沼口定治▲俗厚普松本皓▲咸興一普伊藤太郎▲泥谷普桂木富吉▲橫川普高倉哲郎▲新昌普根本敬三▲新浦普山田俊司▲咸興一普今正臣▲退潮普安達實一▲北青二普伊藤正俊▲端川普加藤寛之▲景明普上政地文雄▲洪原普酒井芳政▲赤田普南堀晋▲培花普南鄭傳▲川原普長島一衣▲朱地普曾永茂人

▲咸興一普高澤光義、高前田洋一、藤岡勝、筒井美信、人見聰、中西一臣、赤澤富治、浦上金喜、助廣正夫▲介驛普李鼓燦▲下元川普韓宥吉▲郡內普張得兆▲新浦普金聖仁▲千佛山普金績彬▲川西普車泰貴▲別東普金家南▲宣德普崔東濟▲高山普韓斗源▲朱地普金榮甲▲文山普徐昌俊▲七里普金英培▲新高山普金昌鎬▲虎島普李容俊▲陽化普康正均▲培花普吳永彦▲普天普金鍾榮、鴻湖普李種奐▲秀山普金秀楨▲端川普金近洙▲顯惠普村東保▲憶坡普金忠服▲德城普金楽▲水洞普韓秉爵▲鵝一普李成普▲朱地普李孝相▲新昌普金健熙▲領興普金永哲▲德興普金炳錫▲安道普金致鍾▲上東普普金生道▲熊耳普申鉉吉▲朝陽普金李淳▲咸女普朱宗玉▲元山一普朴蒼貞▲龍城小浦津龍▲元山本町田邊夕キエ▲北青一普金福實▲永興普朴彩雲▲端川普朴英熙▲廣德普金鳳館

その他の異動

▲興南高女囑託（興女）川崎函咸女高普教諭（農務）孫錫徹▲雲興普（雲興場）全吉錫▲上東普

（上東書堂）李鍾斗▲京城（羊通）小島正雄▲咸北出向川）文緒云▲洪君小長（興南）一戸貞直▲依願免本官（咸女）野毅彥（東上普）石塚元治（咸普）高鍾一（高山普）嚴鳳順（北城普）辛相嵌（咸一）高燒均（女）韓鎔（咸女）金顯元（興南小）村松みち子（三西普）金奈玹（元山一普）李漆貞（元山本町）閔錦二（甲山）朴忠熙（川內小）後藤琺一（咸女）李貞忠（新昌）李忠英（咸小）前田チヨ（新高山普文潤錫（下碣普）洪麗涂

咸鏡北道

村上西郎任公普訓明川公立普通學校勤務
任公小訓 平根秀雄
金炳洛、市之瀨末陸、李日圭、李鳳根、飯塚秀美、橋口秀生、末永榮一、岸永敬三、三須文兄
任公普訓（各通）
李友弘、雨宮貫二、金玉煥、間義郎、丁炳燕、遠藤秋雄、金潤則、大田臨行、柳富雄、郭孝鎬、金世勳、照屋太興、今村敏

次、尹英基、鈴木進、金公八、白仁居、中西邦雄、朴天洙、尹晃曦、金廣鎮、韓溥道、木村兆一、吉田要三、九日滿男、白致源、韓昌益、脇坂二郎、松本孝和、禹一蓮、山田幸男、南延鎬清水勇、李興坤、大谷博一、良德田博、小山田欽一、飯田長峰堀忠明、伴田禮三、下中茂
任公普訓（各通）
山内斉子、石田智惠子任公小訓（各通）金貴仁女、金淑周、金金鳳、任公普訓平根秀雄、同山內斉子、同石田智惠子
羅南高小勤務（各通）
公普訓金炳洛、清津一普、同市之瀨末陸、鏡城公普、同李日圭、同乙公普、同李鐵根西上公普、同橋口秀生飯塚秀美羅津公普、同末永榮一、同岸永敏三、同三須文兄、同德山博
同小山田欽一、同飯田長峰、同堀忠明、同伴田禮三、同下中茂
同李友弘、清津一普、同朝鮮公普、同金貴仁女、羅南公普（各通）
二、同金玉煥過郎公普（各通）、同雨宮貫二、同遠藤秋雄、同間義郎、朱乙公普、同丁炳燕、明川公普、同金潤起、同間公普太田臨行、上加公普、同柳富雄、同郭孝鎬、下古公普（各通）
同金世勳、上古公普、同照屋大寛、花臺公普、同今村敏次、明東公普、同尹英基、良化公普、同鈴木進北公普、金公八鏡山公普
同白仁居西上公普、同中西邦雄鶴上公普、同朴天洙鶴城公普、同尹晃曦茂山公普、同金廣鎮延社公普、同韓溥道德下公普、同木村兆一會寧公普、同吉田要三仁溪公普、同白致鳳雲頭公普、同丸目滿男豐谷公普、同韓昌益鎮城公普、同脇坂二郎阿吾地公普、同松本孝和三峰公普、同禹一蓮同山田幸男羅津公普、同南延鎬同清水勇、同李興坤長白公普、同大谷博一良吉州公普、同金鳳周茂山公普、同金金鳳雪北公普、同馬場重昌岩公普校長兼務を免ず、同金島元致東林公普長兼務を免ず、同東條實盛、同金成鎮同朴永觀、同韓相益、同玄勇男同申東晋
依願免本官（各通）吉田フヂ
朱乙公小囑託
願に依り囑託を解く 須崎正義
中學校教諭
依願免本官 郎溫共
同
依願免本官 吉村靜子
古茂山公小囑託
願に依り囑託を解く

全羅北道

錦山第一（禾湖里）林敬二▲禾湖里第一（新泰仁小）脇美里▲新泰仁（玉山）吳羽重雄▲玉山

（龍潭）林田得治▲龍潭（八德）長谷場春喜▲八德（井邑）佐藤源吉▲古阜第一（東山）長谷川進▲東山（全州）山口智▲鎮安第一（高山）豐田武雄▲高山（竹山）西村毅雄▲竹山第一（南原）中村清香▲南原（裡里）竹迫四郎▲深昌第一（黃登）佐木於外也▲黃登（赤芸）潤口勇▲秋宮（秋宮）酒武男▲赤裳（金堤）五十嵐信平▲高敞第一（茂長）秋吉保記▲茂長第一（瑞穗）工藤清太▲瑞穗（鳳南）富田一郎▲鳳南（金池）金澤錠金池（熊浦）廣瀬源▲熊浦（地境）黒川武夫▲地境（高敞）田邊五郎▲新安城（館村）曾我由兵衛▲館村（山外）久保礼一山外（古阜）角恒三▲古阜（仁溪）林坂泰▲仁溪（川原）大村迪▲新登（金溝）寺田賢見▲金溝（富利）青木實也▲富利（南二）鄭鴻謨▲南二（專務取扱）（鎮城）黃國秀▲金堤中央（長水）上村留生▲長水第一（深內）中村賀一郎▲深內（茁浦）安部里士▲笠岩（伊西）兩森氏次▲金伊西（美蓉）岡崎鎮▲美蓉（富安第一）梁淵憲▲富安第一（興德）石津哲造▲金堤實技學校長（南原）山路勝雄▲南原龍城（全州相生）黒川淵▲全州相生（裡里）樽原登▲裡里（全州完山）荒木勇規雄▲全州完山（扶寧）

中島昌矩▲扶寧（井邑）佐伯昌郎▲井邑（群山藤崎勝義▲德川淨土金兼一▲淨土（泰仁）有浦義臣▲內藏（雲仙）古原重朗▲雲仙（七賢）深水謙一▲同英（雲東下）荒木正重▲雲東下事務取扱（南原龍城）林鎮學▲雲岩事務取扱（新平）劉貢善▲聖山（雙置大谷峯▲雙置（華山）金貞熾▲華山事務取扱（巳梅）李申均▲馬山（馬靈）飯山民德▲熊浦（進原）坂上重式▲七賢（沃溝第一）高橋治民▲沃溝第一（七賢）江田安光▲羅浦（帶江）桂谷岡▲帶江事務取扱（金堤中央）孔泳鎮▲碧梁（甘谷仮）元弘▲甘谷（大山第一）（深川）金蘇章▲錦山大山第一（瑞穗）金蘇章▲錦山龍進（飛鳳）陳相德▲飛鳳（錦山農業實修長（龍進）鹿毛義吉▲鳳壤）鄭敬謨▲鳳壤（全羅第一）大江亭▲聖德（瑞北）赤木四郎▲深北事務取扱（深內）金匡洙▲伊東（錦林）鄭九謨▲錦林（鳳南十二▲戊山（瑞穗）加藤哲二▲錦城（全州）吉原貞郎▲三溪（任實）金下河華▲德峙（阿英）許鋼▲上關（全州）倉田壽▲深川原陵（川原訓）上原卯太 聖壽（群山）田中正德
訓導 群山（裡里）重水一華▲群山（錦山）植田一夫▲群山

（全州豐南）津田操子▲群山（聖德）筒井裕穗▲金堤（竣登）立山マサエ▲裡里（雪川）福島淳治▲裡里（大場村）上山正久▲黃登（五山第一）津島睦榮▲群山昭和（高山）前田隆男▲群山昭和（金堤第一）洪斗南▲群山昭和（群山）氏家計太郎▲全州相生（山西）金鍾淳▲全州豐南（裡里）本郷仁美▲九耳（登山）徐琪鎬▲伊東（全州相生）勾同▲馬靈（東山第一）金基珊▲錦山第一（金堤中央）武井芳夫▲濟原（新安城）李成熙▲濟原（南二）韓相範▲鎮城（心元）朴泳萬▲附設長安（龍山）易勳務兒（富南）朴泳萬▲長水第一（山西）嚴季子▲雲壤（茂林）杜一東▲山西（泰仁第一）崔仁吉▲峰（鎮安）立山丸道▲雲巖（永元）韓平錫▲周生（全州相生）蠡東錦▲金泉（黃登第一）鄭萊漢▲富興（群山昭和）元浩洪▲禾湖里第一（扶安）鄭洙實穗▲七賢（東白山）池田司長▲德川臨坪、村上武夫▲新泰仁第一（鎮安第一）山浦嘉藏、▲山外（第一）崔金洙▲茂長第一（赤裳）金永德▲星內（茂長第一）李聖鎮▲石谷（海里）李泰根▲心元（龍安）吳榮相▲保安（東芝）

浦朴泰淳▲萬頃（屯南）鄭鐘敬▲金溝（皇華）孫永鎮▲聖源金堤中央）崔晋男▲孔德（沃溝第一）深昌第一（深）內金鎬培▲大野（群山昭和）遠翼甲▲瑞穗第一）李仁秀▲戊山高中教▲沃溝第一山第一（深川）金鳳瑞▲（東山）八木勳▲黃登第一（金馬）珍圭浦（裡里）宮川芳野▲泰浦（大野）金鼎鎮▲裡里（大野）金原龍城）芳賀岩三郎▲龍安（入郎▲興旺（泰仁第一）金昌勳▲李炳▲成悅（金馬）菊池眞太群山昭和（鎮安第一）李萬順▲助村（屯南）川上嘉庸本（新安城）守安々志▲雨田（東上）嚴成錫▲三溪（東津）晋良鉉▲引月（雲峰）金黃柱▲永元（富利）朴泳龍▲道山（雲峰）金鎮益▲大野（雲峰）岡部則雄▲大明館易勳務免（聖山）池田司一金馬（玉宮）山本裕▲全州完山（井邑第一）井邑第一高等第一）許敏厚▲井邑第一附設長（金溝）岡田治夫▲東上附設同峰里日田）白煥基▲上關附設龍岩（黃登第一）金仁坤▲鎮安第一（鎮安第一）金仁坤▲鎮安第一▲金仁坤▲鎮安第一附設馬洞（長水第一）日並政一▲南二附設乾川（濟原）金斗植▲雲山附設長安（南原龍城附設龍岩）崔性俊

▲蔡內附設明德（朗山）多胡二郎▲雲岩附設仙居（三溪）金學述▲雲峰附設高基（山內附設德洞）邵忠標▲南原龍城附設龍崖北（金池）山根繁雄▲飛林附設栗內（聖山）梁鳳明▲登山附設開內（聖山）山邊正二▲泰仁第一附設漆南（禾湖里）平井鶴雄▲笠巖附設龍山（所峯）李在淳▲道峯第一附設光升（雲長第一）金三著▲道鳳附設道鳳（館村）本多太久美▲鳳南附設草廣（東白山）鄭鎬天▲附設大明、簡易（聖山）李鳳成▲王宮附設九德（三箕）龍淵▲山內附設德洞新
任部成錦
退職 全州女高普金乙德▲金堤小學校長今戸鞆一▲金堤普通學務長森田茂一▲安成同七宮高盛▲清昌同吉野庄吉▲高敞同諸崎德次郎▲新豐同峰義市▲古阜同並松茂▲德川同谷川半次▲鎮山同小玉政五郎▲鎮安同前田勝吉▲茂朱普校訓導高橋淳夫▲北面同井勝少▲開井同金羅植▲沃昌同崔泰日▲全州女子同宋在寅▲許安同趙燮成▲錦城同朴實東▲長水同金采鳳▲茂朱同李康啓▲葛潭同有田添▲豐義同泰▲下飴同宋休勉▲內藏同梁正植▲王宮同黄貞禮▲金堤小學校▲井邑同森任弘▲群山同中野芳郎新任元シゲ子▲群山同中野芳
中等校 全中（群中）田崎牛▲全州女高普（群中）植村勲▲裡里高女（群中）宮山虎雄▲群中（全州女高普）武元肇▲裡里農林（全高普）彼末長衛▲群中（全高普）竹中毅▲南原農專（裡里）今村健明▲群中（裡農）五十嵐榮吉▲全高普（群中）豊福毅▲全女高普六級（新任）李完均

人の動き

▲細藤英雄氏（殺務群山支所監督官）赴任挨拶のため五日本社に仁川支局來訪、九日午前十時二十分上仁川驛發列車で出發の筈
▲吉岡茂雄氏（殺檢仁川支所延安出張所長）同上

シネマと演劇

飄館【仁川】七日より三日間（晝夜二回）▲松竹京都特作・原作林不忘、監督冬島泰三「風流荒大名」坂東好太郎二役主演、北見禮子、光川京子共演▲松竹大船特作監督島津保次郎「嘆みついた花嫁」上原謙、高杉早苗、東山光子主演▲コロムビア特作監督ハリイ・ラックマン「人間改造」二重人格鬼ラルフベラミイ・マリアン・マーシュ主演

愛館【仁川】七日限り（晝夜二回）▲パラマウント社作、監督アレキサンダーホール「報道戰」フレッド、マクマレー、チャリー・ラッグルス主演▲日活京都特作監督衣笠十三四「瞼の母」片岡千惠藏主演▲メトロ社特作「ターザンの逆襲」ジョニーワイズミュラー・モーリンオサリヴアン主演▲大朝ニュース

戰利品移動展

朝鮮軍、第廿師團から支那事變戰利品百餘點出品

八日 昌道　九日 通川　十日 長箭
十二日 襄陽　十四日 江陵　十六日 横城
十七日 春川

主催 江原道廳
江原道軍事後援聯盟
京城日報社

日本人の――榮養には・・

純國産 酵母劑エビオス錠

米食國民の榮養素

毎年多量の酵母が外國から輸入されます。わが國民のやうに白米を主食する人々には慢性胃腸病や脚氣が多く、或は病弱者が榮養の缺陷から抵抗力を減弱する……等々の場合に、何よりもこの酵母が有効に作用するのは事實です。實に麥酒酵母中にはわれ〱米食國民の榮養に缺けて居るヴィタミンB複合體があらゆる自然物中で一ばん豐富に含有されて居るからです。

純眞の麥酒酵母

エビオス錠は―大日本麥酒會社に於て使用する巨萬石の大麥を原料として居ります。麥酒釀造中にその醱酵槽の中には多量のヴィタミンB複合體が含まれて居ります。しかしてそのBは獨りでに酵母細胞中に集積する特性があり、これを純藥用の目的に低温で乾燥處理したものがエビオス錠です輸入酵母には麥酒酵母以外の雜酵母もあるやに聞きますが……エビオス錠は純眞の麥酒酵母で然も優秀國産であることを誇りとします。

今日はいろ〱の事情から出來るだけ貴重な國帑を海外に送り出すことを避けねばならぬ非常時です。酵母劑だけは外國輸入品に依存しなくても純國産品で品質は世界の何れに比べても優秀なるエビオス錠あることを日本の誇りのためにご銘記願ひたいと存じます。

ヴィタミンABCDE（一九三八年版）…と題する小冊子及エビオス錠見本は東京田邊商店B係あて御請求次第進呈

三〇〇錠……一圓六十錢
一〇〇〇錠……四圓八十錢
慰問袋用……には七〇錠(五十錢)もあります。

馬越藥學博士創製
櫛谷農學博士監製

エビオス・ビタミン・ロッテ・エビオス 本社醸造元
大日本麥酒株式會社
東京市日本橋區本町二丁目
株式會社 田邊元三郎商店
大阪市東區道修町三丁目
株式會社 田邊五兵衛商店

エビオス錠

昭和の常識

世界の國民的性質は、日本の勇敢、米國の快活、英國の堅實、佛國の典雅、獨國の理智

旅馴れて居ても、家の者を見送らすがよい、何かは思ひ出すから、便利がある

子供は親の私有物でなく、親が社會から預つてゐるのだと思ふのがよい

心身を鍛へる

春は、こうして

強く、明るく、朗らかに

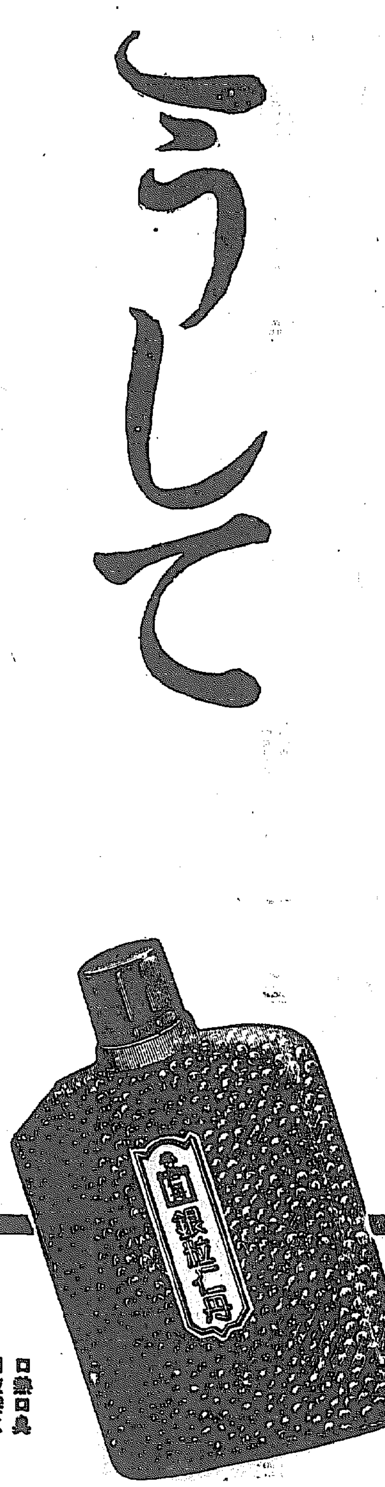

仁丹の主効

口熱口臭　四肢倦怠　咳嗽　消化不良　惡心嘔吐　榮養不良　船車ノ酔　精氣增進　心神過勞　頭痛眩暈　食思缺乏　胃痙攣　滋養補血　病後衰弱　惡酔宿酔

本舗　森下仁丹株式會社

國民精神總動員

登山の味を満喫するには

踏み出す一歩、一歩に征服感がこみ上げてくる、限りなき登山の味、然しそれには、疲れてはならぬこと、倦んではいけないこと、まして身体の調子を壊す等は、絶對禁物です、だから登山家が常識として、常に、

疲勞恢復、元氣充溢に忽ち効果する仁丹を必携することは余りにも有名です。

往年、世界の屋根、ナンダコットを征服せる一行は仁丹を手離さず、遂に目的を達した。

颯爽とハイキングをするには

老幼男女を問わず心身鍛錬に總動員の時、一家揃つてのハイキングなど最も明朗です、さて、この明朗さに加へて、より健康にするために

仁丹をのみつゝ行けば一層ハイキングの價値があらわれます、全身を爽快に、榮養を充實して、春の醍醐味を満喫することが出來ます

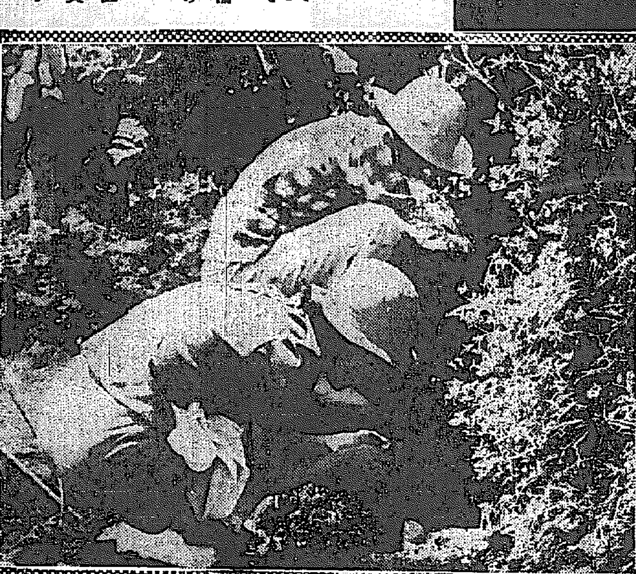

美味しい山水を一層美味しく

これからの登山、ハイキングに最も愉しみの一つは、發汗と交換に岩清水、湧水を掬む味です、この清冽なる水の結構さには聊かの申分もありませんが、我々の身体は水あたりから往々身体を害ね勝ちです、が然し

仁丹をのんで置けば大丈夫、水あたりの心配もなく安心して天與の甘露をほしいまゝです。

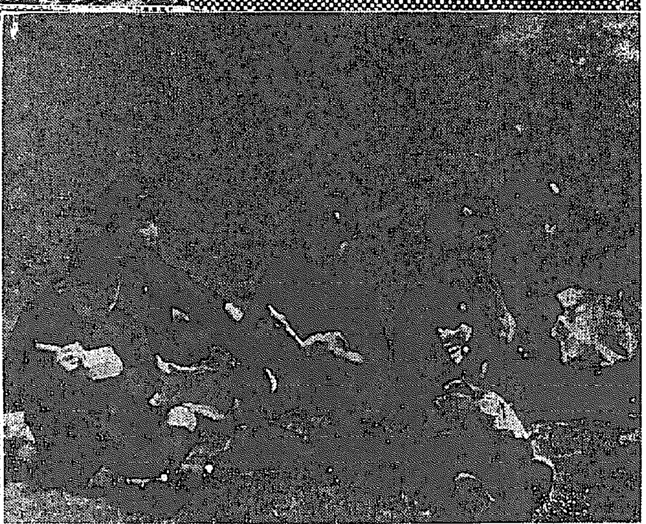

運動會や、遠足でお辨當を頂く時

運動會や、遠足に絶好の季節を迎へ、殊に、本年こそは体位向上に一層勵まねばならぬ有意義さを感じますその目的を貫徹する爲には

仁丹の必要が益々痛切となります、例へば御辨當を頂く前後の仁丹數粒づゝは、消化と榮養を充分にするは勿論、毒消しの効果絶大ですから食中りを豫防する爲めに、絶對欠かせません。

日光に惠まれ、新鮮なる空氣を呼吸し、運動を充分にして仁丹を嗜むことは体位向上の絶對條件です。

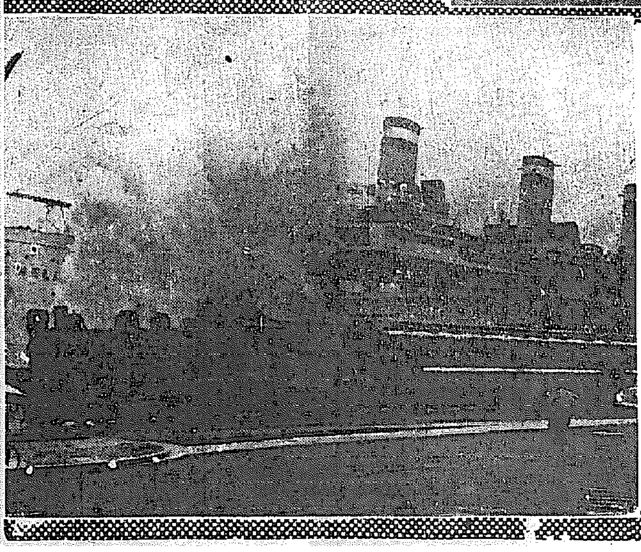

船に、汽車に旅の快適さは

怒濤を蹴つての船旅にも、何日と續く汽車旅にも決して、酔わない疲れない快適さは

まづ仁丹を含む以外にその方法はありません、絶へず旅行をして旅馴れてゐる人さへ

仁丹ばかりは必携して安全を計つてゐます

これから多い、めまひ、頭痛を仁丹で直ぐ解消してしまふ氣分のよさは仁丹獨特です。

鈴木、鯉登部隊の猛進
永和に堂々進入、我軍死傷無し
沁源方面に攻撃前進

【龍山師團發表】鈴木部隊は去る三十日以降蒲縣北方地區の殘敵を討伐逐次敵を壓迫し數次に亘る戰鬪の、ち三十一日夕四時を占領し更に北上、二日午前石樓を攻略し更に反轉し西方黃河の敵を追擊前進、三日午後永和東方地區の四、五千の敵を擊破し、永和に堂々進入せり、交戰した敵は中央軍、山西軍、共産軍の一部でこの戰鬪により敵は遺棄死體一千五百、我方に損害なし、また鈴木部隊に協力せし我飛行隊は永和西方黃河渡河線を退却した敵に爆擊を敢行し敵は多數の溺死者を出した

鯉登、江口兩部隊は去る二日より洪洞東方安澤縣一帶の敵を討伐、隨所に殘敵を攻擊しつゝ沁源方面に攻擊前進せり

顏中繃帶を卷き食糧輸送の指揮
愛國不動の飛田大尉

【臨汾にて大津特派員】破竹の勢ひで支那軍を驅逐してゐる皇軍歩兵部隊の戰の裏には長い山西戰の兵站線を死守し、突擊部隊に大切な食糧を補給してゐるわれらの西原部隊長の指揮する經理部隊の活躍を見のがすことは出來ない、銃を持たぬ兵站の勇士をとりまき數知れぬ美談、感激談が生まれてゐるが、中にも左記の北支方面軍司令官まで感動させた雄々しい實話がある

西原經理部隊の主計大尉飛田忠治氏は事變突發と同時に羽鳥部隊長の部下として鐵石鴻攻擊に參加した、日頃から責任感の强い飛田大尉は南部山西戰線の火蓋が切つて落されるや、常に羽鳥部隊の先遣隊に加り〃彈丸と食糧のいづれかが缺けても戰爭には勝てぬ、戰友の食糧を斷つては濟まぬ〃の信念で砲彈の中を次の宿營地に飛び込んで物資調査を行ひ、羽鳥部隊の士氣をたすけてゐるが

去る二月二十一日最右側部隊に廻つた羽鳥部隊は攻勢に出て來た敵を蹴散らし、石工鎮附近を進軍中、敵の放つた一發の小銃彈は飛田主計大尉の右の頰から左の頰を貫いた、重傷に大尉は擔架の人となつたが〃俺が倒れたら羽鳥部隊の戰友は苦戰に陷ることだらう〃と思ふとじつと擔架に乘つてゐる氣持にはなれなかつた

羽鳥部隊長がとめるのも聞かず、顏中に繃帶を卷きつけた大尉は唯の一日だけ休んだゞけで、重傷の疲れを押し勇敢にも馬に乘つて食糧輸送の總指揮に當るは勿論、羽鳥部隊が陽縣を落し三月二日○○に入城するまで、しばしば歩兵隊に交つて夜襲戰に參加し、中には總勢三千に及ぶ大夜襲戰には羽鳥部隊長を輔けて歩兵も及ばぬ敢果な奮戰を行ひ、これがため、味方の士氣は擧り、堅陣を誇る敵大部隊を一息に押し潰した

見かねた羽鳥部隊長は飛田大尉の重傷の模樣や强い責任感に燃え愛國心からほとばしる奮鬪振りを手紙に認め、西原部隊長に報告すると同時に飛田大尉の代りを求めた、西原部隊から直ちに宮川少尉が前線へ飛び出した、

しかし宮川主計少尉は飛田大尉の毅然たる態度に感動し、營內に入城するとゝもに西原部隊長の前に、飛田、宮川兩勇士は起立してゐた『私の傷は日に日に好くなつてきますから、御安心下さい、そして此まゝ再び第一線に送つて下さい、私は羽鳥部隊の戰友と生死を共にすることを誓つてゐるのです、宮川少尉に氣の毒だが、どうか羽鳥部隊長の下へ歸して下さい』と西原部隊長に必死となつて前線を願んだ

日頃から飛田大尉の立派な心掛けを知つてゐた西原部隊長は目前にまざまざ飛田大尉の愛國不動の雄々しい腸を打つ强烈なる覺悟を見て『飛田君、俺は君の神々しい軍人精神に絶大な敬意を表する』と同時に宮川少尉の交替を取り消し、再び君を羽鳥部隊にやる、勝つまで充分にやり給へ、俺は後から君の健鬪を祈つてゐる』と右手をグツと差し延ばし握手を交した

希望のかなつた飛田大尉の目にはうれし涙が光つてゐた、勇ましく飛び出した可愛い部下の後姿が見えなくなるまで西原部隊長以下各將校は擧手の禮を送つてゐた、再び羽鳥部隊に

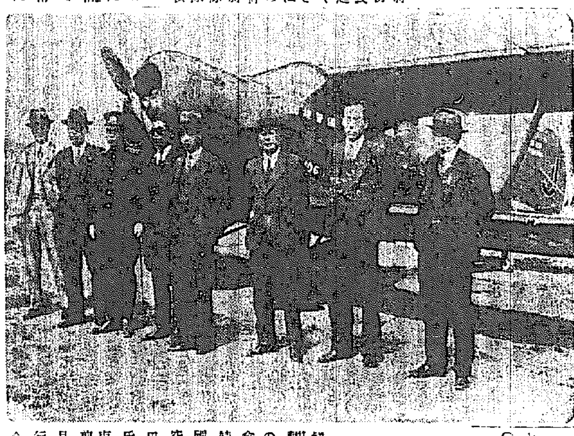
飛田大尉は殘敵掃蕩の山西戰線に加はり、目ざましい活躍を續けてゐる

イフセン鉛筆

『看視人不在』踏切に
新案の『注意標』登場

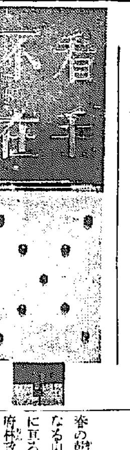

鐵道局工務課苦心に成る踏切注意標は從來漢江岸一村洞踏切に性能試驗中であつたが成績良好の折紙がつけられたので近く交通頻繁で看視人の居ない踏切に設置、交通事故防止の萬全を期することになつた

新案の注意標は晝間は『踏切注意』の白文字が現はれてゐるが夜間は〃仕掛けで『看視人不在』の注意札の下にフラッシュボタンの札が下り自動車のヘッドライトを受け遠方からも判るやうになつてゐるので自動車事故防止に効果百パーセントのものである【寫眞は看視人在否を現はした新案注意標】

護れ『山火消防』を
山火事の頻發に鑑み各道に取締通達

春の乾燥期の三、四、五月頃多くなる山火事に早くも咸北で三日間に亘る大山火事が發生したが、本府林政課では各道を督勵山火防止に力を注ぐことになり、山林保護組合を動員して山の巡視、林野に濫りに入る者の取締、焚火の警戒、山に入る時は煙草や火氣を持つことを禁じ、また積極的には林野の一部を伐採して防火線を布き、萬一山火が發生した際に火の手が擴大しないやうにする等、一方營林署と連絡をとつて消火訓練を行ひ綠の山を護る〃山火消防〃に萬全を期することになつた

本多事務官談 山火を絶滅するのは困難です、しかし最小限度にとゞめたいと思ひ各道を督勵し山火防止の訓練をやらしてゐる、原因は燃擦によるもの、焚火と不注意によるものであるが、山林愛護と困難な山火消防訓練が緊要です

おみやげに 松の寄話

自動車二重衝突
電車追ひ越し失敗

五日午後七時半ごろ京城阿峴町東洋タクシー京九四五六號を運轉手金元常君(二〇)が運轉東大門に向け西大門町二ノ一先電車軌道を疾走中、電車を追越さうとした瞬間正面から來た第二二二號電車に衝突したので後方を來た東大門行の電車に側面衝突、自動車は前部を大破、電車は二臺とも乘降臺を一部破損した

忍込み捕まる
葬儀社の雇人

五日夜京城西宮町一六三鄭相億方に忍び込み [illegible]

滯貨十三萬瓲
局鐵創始以來の記錄
一日に貨車一千八百餘輛動員

鐵道局では四月早々全線十三萬瓲に上る滯貨一掃のため新造貨車を增加し同時に貨物の大量輸送に努力してゐるが、四日の如きは一日で貨車一千八百四十一輛を使用し正に局鐵創始以來の新記錄を現出する等貨物の集散は日を追ふて激しくなり、殊に新線丸の運航開始によつて更に一段入荷量も增大するものと見られてゐる

京染屋盜難
自轉車諸共に

五日午後三時四十分ごろ京城大島町三 [illegible] 作さん方 [illegible] が元町一ノ一三得意先前に自轉車一臺に京染見本三十反(百八十圓)と現金十六圓を赤革トランクに入れて置いて用談中自轉車もろ共盜まれ龍山署に屆け出た

◇名古屋市發滿洲行開拓團英吉氏ら二十四名 十日午後四時二十三分京城通過奉天へ

自轉車乘り詐欺

五日午後六時四十五分忠北錦 [illegible] 部

お客は泥棒
金目千圓を盜まる

六日午前一時ごろ京城淸進町九〇淸進旅館朱成子さん方に投宿中の京畿道楊平生れ金奉日(二九)は主人朱さんの十八金時計一箇、金指輪一、本外貨金脈約一千圓を盜んで逃走 鍾路署で指名手配して搜査中

高等刑事楊若龍氏(二〇)が押送投宿のため忠北九〇一號のオートバイで水原邑長安町六〇ノ一先を疾走中誤つて水原邑內北水町一五金甚般君(二〇)の自轉車に追突、金君に左腓骨折全治三週間の重傷

颯爽と『はやて』機
きのふ汝矣島泊り

滿洲國境警備の第一線を承る平北警察部の科學的警備陣に更に一段の威力を加へるため今回日本航空輸送會社より五萬圓で購入した純國産機ビーチクラフト(C一七E型)國境警備第一〇六號機は任地への空輸を敢行、平北警察部操縱士藤田武明氏の操縱で同機關士辻田 [illegible] 氏、同警部山田忠 [illegible] 氏同乘し五日東京を出發、福岡に一泊、六日午前十時三十四分福岡發、豫定より早く同午後一時二十七分汝矣島飛行場に飛來、翼體に「はやて」の金マークもクツキリと鮮やかに着陸、初陣の雄姿を見せた、飛行場には山田遞信局長、古川本府國警課長その他官民多數出迎へ輝かしい成功に讃辭を浴びせた、藤田操縱士、辻田機關士は交々語る

『東京福岡間は一寸難航でしたが福岡からは天候氣流に惠まれとても樂なコースでした、京城着の豫定時間は午後二時なので京城の上空で旋回を試みましたが、速度時間が大分早過ぎるので大田の南あたりから鐵道線路沿ひに飛行、午後一時十五分ごろ京城の上空に現はれ十五分ばかり旋回して着陸したのです、豫定より三十分も早かつたのです』「はやて」機は同夜一泊、七日午前十一時汝矣島發、途中平壤着陸の上任地新義州に向ふはず(寫眞は汝矣島に着陸の「はやて」機)

隊と共に機體內に隱れるので警備的にスピードが出せる、投下裝置も機關銃裝備もすつかり機體外には現はれません

ナイフで一刺し
有閑マダムの受難

【吉州電話】咸北吉州郡長白面生れ吉州邑南洞四五崔 [illegible] (三〇)の妻高貞順(三〇)は女友達七名と一緒に六日正午頃酒三升を買つて臨使鶴山に登り〃醉ひ狂れて太鼓を鳴らし大騷ぎを演じてゐるところを、午後四時頃登山から歸りの主人崔龍河にみつかり

非常な激憤のあまり妻をよび氣付けと罵り、仲裁に入つた女達と喧嘩しながら下山したが途中で逆上した崔は妻と一緒に酒を飲んだ吉州邑吉北洞九〇二吳 [illegible] の妻金貞熙(二〇)を突刺し右腕に深さ約一寸五分全治一ケ月の傷を負はし自宅に歸つたところを吉州署に逮捕された

學友映畫
四月例會

京城府民館で進級新入學の生徒に嬉しい學友映畫會〃四月例會〃は次の通り行はれる【初等學校兒童の日】十六日(土)零時半より、午後七時より(父兄同伴)○十七日(日)正午より、午後七時より(父兄同伴)【女子中等學生の日】十六日(土)午後三時半より、午後七時より(父兄同伴)【男子中等學生の日】十七日(日)午後三時より、午後七時より(父兄同伴)【料金】初等兒童十錢、中等學生二十錢、父兄三十錢、【映畫のプロ】母の曲(後篇)(十六日晝夜・十七日夜)チャンの猿飛佐助(後篇)(十七日晝)南京(兩日共上映)世界ニュース(兩日共上映)

十行ニュース

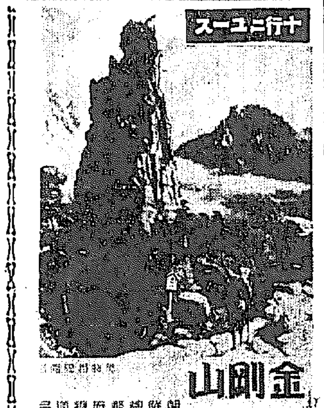

鮮鐵春のポスター

〃觀光事業は見えざる貿易〃と力瘤を入れた鮮鐵が春の觀光客誘致に備へて作つた天下の名山〃春の金剛山〃の總和南文入り彩色ポスター一萬枚はこの程漸く出來上つたので近く內外のホテル、旅館、汽船會社等關係各方面へ配布、觀光客誘致宣傳に大馬力をかけることになつた ポスター原畫は京都高等工藝學校教授猪飼嘯谷氏の作で見るからに名峰大金剛の靈容が描寫されすこぶる美麗なものである(カットの寫眞は和文ポスター)

愛國ネクタイ現る

事變の深刻化と共に山間部男士の勤勞を更に活潑にさせやうと申合せた銃後婦人會京城支部本町五分會では、本町入口と京城驛前の二ケ所で、國防獻金のお禮として愛國ネクタイを寄せ七日から賣り出す、周遊金を獻納金に當てることゝなつた

名勝新スタンプ

鐵道局では觀光地宣傳のため新らしく三浪津、扶川、土城、浦項、球場、妙香山、瑞興、鏡浦、井邑、四邦里、晋州、麗水、求禮の十三驛へ史蹟名勝入のしやれたスタンプを、また水原、慶州、佛國寺、開城、大邱、晋州、裡里の七驛へは改製した新しいスタンプを一日から備へつけた

大阪夏場所
六日目勝負

【大阪電話】

勝	決り手	負
綾錦	うちかけ	龍王山
安藝海	おしだし	富士岳
綾若	よりきり	鹿ケ嶽
駒ノ里	つきだし	大蛇潟
桂川	よりきり	土州山
番神山	はたきこみ	金華山
鯱ノ里	よりきり	幡瀨川
出羽花	うつてなげ	小島川
大浪	はたきこみ	太刀若
高登	よりきり	筑波嶺
射水川	よりきり	金谷
青葉山	よりきり	和歌島
海光山	はたきこみ	巴潟
笠置山	おしだし	大潮
旭川	よりきり	櫻甲
五ツ島	よりきり	名寄岩
前田山	つりだし	大邱山
玉ノ海	おしきり	九州山
綾昇	はたきこみ	龍岩
玉錦	きりだし	兩國
武藏山	よりたふし	羽黒山
男女ノ川	おしだし	出羽湊
双葉山	よりたふし	磐石

打出し六時三十五分

ハンガリー文化使節團
けふ午後入城

首都東京に日洪親善の歷史的使命を果したハンガリー文化使節團メディ・イーストワン博士一行は、わが朝野をあげての國民的歡迎に感謝と感激の興奮をそのまゝ乘せて七日午後一時三十五分『あかつき』で入城、總督府、朝鮮軍司令部その他各方面とも交歡を重ね同夜七時から本社來賓館に開かれる京日、每申兩社主催の講演と映畫の會に臨む、九日は午前十時三十分から二十分間に亘つてJDKから『東洋所感』の放送に日洪親善の熱情を浪び全半島の歡迎に應へる

催涙劑を投ず
社大黨報告演舌會場で

【大阪電話】西尾末廣氏の除名問題に絡んで社會の耳目を集めた社會大衆黨大阪府聯の戰時議會報告演說會は、六日大阪中ノ島中央公會堂において物々しい警戒裡に開かれたが、開會直前の午後六時三十五分頃會場、階後方席から突如催涙彈が投げられ [illegible] したが身中に催涙劑一罐を所持してをり、身分その他について一切口をつぐんで語らないので警察では嚴重取調べを續ける一方換氣に努めた結果、漸く七時より開會、西尾氏はじめ安部、杉山以下七代議士が [illegible]

幸運の特等席 (二)

七轉八起の男度胸
明治町の麒麟兒 腕の李貴鉉さん

「七轉び八起は朝飯前、男一匹裸一貫で張つた買つたに血のにじむ男性的の商賣妙味もあるわけだ、そこで彼は群山商業を出たのが廿の春、すぐと土地の有力者で金貸と農業をやつてゐた佐藤正次郎といふ人の小僧になつた、月給五圓で庭掃除から風呂焚番までする人生第一歩、馴れぬ仕事で鼻血まで出たが、三年後に下僕頭になつた彼は、大正八年の暮、主人から融通して貰つた十四萬圓を元手に一石八圓の籾を買つたのがその秋には上とん/\拍子で石十五圓に値上りし、坐つたまゝで三萬圓も丸儲けしたもんだ、儲け金全部を群山取引所に張らうと主人に相談すると〃馬鹿、危いから止せ〃といふ、主人の言葉に從へばよかつたのに、こつそり張つてしまつたのが破滅だ、一萬圓も摺つてしまつた」

京城明治町一ノ五九明治證券社長李貴鉉さんは卅八になつたばかりの頭をかかへてヘヘヘッと笑つた 不敵の笑ひだ、運が半島の生きた經濟中樞神經の株屋街に躍る『百圓札の田中』の異名を取つてゐるだけに恐ろしい落つき方でもある

「百圓札一枚で張つた買つたから、百萬圓の儲け仕事は駄目だよ」

何處まで度胸の据つた男なのか知れない、五萬圓の手形を翌日郵便で送り返した彼は京城に飛び出して、ポケットに殘つた廿圓を資本に京城と仁川の取引所で〃丁か半か〃の勝負をすること五年

『君が投機に足を踏み入れたのはその時からだね』

『さういふ譯さ、何くそ、投機で取られたものは投機で取返して見せると云ふ氣になり、摺つたり儲けたりする中に其年の暮になつて決算して見ると何時の間にか主人の金を十萬圓も穴をあけてゐるぢやないか、濟まないやら申譯ないやら、その時の氣持は今も忘れないよ、首吊りをしようか、首を吊らうか色々迷つたが、到頭觀念して主人に打ち明けたんだ』

『苦しい顏したら?』

『腕を組んで考へてゐた主人が、だ、十萬圓や二十萬圓の借金で潰れる時から背負つて出たと思へばいゝぢやないか、男は意氣だ、これでもう一度やつて見ろ、とね、十萬圓の手形をポケットに押込んで呉れるぢやないか、今は亡くなつた佐藤先生の寫眞を今も僕の部屋に掲げて運命の神として每朝家族一同敬禮してゐるよ』

『二・二六事件の前の年に來の投機で初めて三ケ月間に十萬圓儲かりものにした、やれ/\と思つたら今度は株が暴落し瞬く間にまたすつかりかんになつた』

そこで彼は言ふ

『どん/\儲かる時は興奮してゐるから何も知らないし、無一文になつた時にはなにくそといふ氣持になつた』

彼に聞く當時の心境は

『無一文になつた一昨年から今の身代を築く迄の苦勞は株屋街で聞いてくれ』

と言ふのみだ

『儲けが明日ふつ飛んでしまはないと誰が保證する、運が付物だ、飲んで使つたら馬鹿でも儲けてるかな』

大京城の株屋街で〃百萬圓の幸運兒〃と異名される李貴鉉氏は何處までも勝氣だ、百圓札一枚あれば世間の儲けは朝飯前だ、十分後に廿萬とも言ひ百萬とも言ふ彼の財産の判らぬ所に京城財界の麒麟兒としての彼の面目が躍如としてゐる

『趣味は何です』

『なんだ!今時の若い者が、儲けこれだい』

タクシーに飛び込んで明日の黃金の洪水を目ざして李貴鉉氏は瀰瀰として株屋街から飛び出した(寫眞は李貴鉉氏)

話題急行

☆…京城人は肉類がお好き、三月中に京城府營屠場で引導を渡され府民の味覺を賑はした四足族は

☆…二千九百卅八頭、廿四萬六千三百卅七圓九十八錢に上り、トップは牛の二千四十頭廿二萬五千八百四十三圓廿八錢、次で豚公の八百八十七頭一萬二百九十二圓七十錢、馬はたつた八頭百六十五圓、成吉思汗料理用の羊も季節外れで三頭四十八圓

☆…前年同月に比べると百八十五頭一萬二千十二圓十二錢を減少してゐるが、時局柄節約料理ずも出て來るお臺所經濟に肉類節約となつたものらしい

☆…【珍名辭典】京城府宮町の食堂に白男川凡介氏

けふの天氣

曇り小雨模樣【きのふの温度】最高十六度七、最低三度五

純國産 日東紅茶 製造元 三井物産株式會社 發賣元 日東拓殖農林株式會社

蛇の目ミシン

とにかく……
これ一つあれば
どんな場合にも
御婦人の一生は
樂しく安心です
●カタログ進呈●(最寄支店全國各地に在り)
京城府本町二丁目八五 帝國ミシン株式會社 朝鮮總支店 電話本局三四四七番

利殖之秘訣
五十頁の冊子進呈(無代贈呈)
人生と蓄財・先づ蓄財殖の心得・金の働かせ方・どうしたら金が作れるか・貯蓄と利殖の本義・短期利殖のコツ・金殖めと金儲け・確實な債券で年五十割の利殖實例・利廻り計算・數の神秘・競爭の逆用と債券の買方・利廻りを計る者の心得べき秘法・資金の十倍活用法・現下投資界の利殖秘術・其他有益記事滿載
東京市日本橋區兜町二ノ三五 債券専門 富久屋 電話茅場町二五〇七・一六二七 支店 東京市四谷區新宿一丁目三五 電話四谷四八三〇番

京城競馬 四月
九日(土) 十日(日) 十五日(金) 十六日(土) 十七日(日) 二十二日(金) 二十三日(土) 二十四日(日)

美術 金屬製看板門標 特殊 金屬鑄造
手工科教材 用具製作 印刷 時計
田中製作所 大和町一(電本七八番)

有名食料品店に有之候

『堅忍持久 國民精神總動員』
羽東ソース

Ⓐ ミカドカーボン紙

○軟派文獻 輸入 春曉八景作句 分類目錄(郵送料共)呈

きれいる
▽リンパ腺結核……に
○注射に代る○ 專門治療法のキキメ

遞信局 入札 詳細四月七日告示參照

渡鮮明治廿一年

本町二丁目 電話本局四〇〇四 廣取量店

公告
京城地方法院 昭和十三年四月七日

專賣特許 淋疾 さるタ

花柳病 外科 島崎病院 電本二七三六

性病 皮膚科 鷗海醫院 京城本町四丁目 電本一四九五

齒科一般 筒井齒科醫院 京城本町一丁目三越前通・間上る

精神科 京城淸涼里 京原病院

京日案內

英語 夜間の力を試する人は、YMCAに來り學べ 京城YMCA

杭木

賣犬 エアデルテリヤ

和服

看護婦

電話 賣買 金融

醫書

特別案內

セールスガール募集 明治製菓京城支店

据附技術員 至急募集 製氷冷藏工事施行 京城府岡崎町七〇 株式會社長谷川鐵工所

見果てぬ青春（82）

川口松太郎作　志村立美繪

（舞無斷上演映畫化）

新舞踊運動（一）

「脚本は僕らが書くつもりだよ、大家へたのんで、高い脚本料を拂つて、くだらないものを辛抱するよりは、僕たちがみんなで相談し合つて、好いものをこちらへ上げた方が面白いと思ふ」

トウモロコシの日下部が先づさう云ひ出してゐる。

「僕もさう思つて、材料だけは澤山持ち込んで來たんです」

「僕だつて持つて來てゐるんです」

シヤモの高級と、ビールの相場とが、抱へて來た風呂敷と鞄とをあけながら、日下部の言葉に尾いてゐる。

「三人で面白いものが書けるか？」

澄子は何だか不安で

「あとで笑はれたりしたら見つともないからなあ」

「さう馬鹿にしたもんぢやないよ。びつくりするほど面白いものは出來ないかも知れないが、名披露目の『紅葉むすめ』みたいた、俗惡なものはこしらへないつもりだ」

「同感だな、澄さんは『紅葉むすめ』が大變氣に入つてゐるらしかつたが、あの程度のものが好きだと心細いぜ」

「少くとも僕はもうちつと野心的なものがやりたい。好かれ、惡かれ、問題になるやうなものをやつて見たいんだ」

「それやア私だつて、問題になるやうなものをやりたいわ」

「だからさう云ふものを書かうぢやないか。結果は、或ひは失敗して惡口を云はれるかも知れんが、兎に角、みんなから騒がれるやうなものにするんだ。いくら器用にまとまつてゐたつて、舊態依然たる『紅葉むすめ』ぢや批評のしやうがないぢやないか」

「さうなんだ。僕たちの云ひたいところはさうなんだ。古い日本舞踊の形態を脱して、新しい精神を吹き込めと云ふんだ」

「むろん、鍛へる、それが我々三人に課せられた責任だと思つてる」

野心は三人の青年よりは、澄子の方が、はるかに強い。燃えさかつてゐる。新しい運動の野心と云ふよりは、花柳壽美次の名聲を高くしようと思ふ野心の方が強いのかも知れぬ。文學自身の若い文學士三人を顧問にして、「蛹生會」と云ふ新舞踊の團體を作つたばかりのところだつた。

「初めに斷つて置くけれども、第一回はほんの私演的にやるんで、大きな所では出來ないわよ、ホテルの演藝場か、飛行會館程度で、劇場を借りてやると云ふわけには行かないから」

「それは、辛抱してゐるが小さな所だと音樂が理想的に行かんね」

トウモロコシは、永年の理想で西洋音樂を使つて見たいのだ。

「オーケストラは駄目よ、ピアノ獨奏か、せめてトリオぐらゐの室内樂でなければやれないわ」

「そんな事をすると却つて貧弱だから、オーケストラが使へなければ、大劇場進出の機會をつかむまで、我慢するより仕方がないんだ」

「さうしませう、必ずしも洋樂を使はなければ新しい精神を吹き込む事が出來ないと云ふわけもないでせう」

ラヂオ　七日（木）

第一放送

朝の部

午前六・二五　ニュース
七・〇〇（東）時報
七・〇一（東）朝の修養　強く正しく朗かに生き上（一）　馬田行啓
七・二〇（城）ラヂオ體操
七・四〇　今日の天氣見込
九・二〇（城）氣象通報
一〇・〇〇（城）商品メモ　日用品値段
一〇・二〇（釜）講演　昭和日本の現狀と日本魂　雨宮要

晝の部

正午（東）時報・（城）浪花節〃やくざ出征〃　京山春風
〇・三〇　ニュース・鮮魚卸値段
一・一五　婦人講座（朝鮮語・釜山）生活費について　家計の話（四）　金東珠
二・四〇（東）ラヂオ體操
三・〇〇（東）婦人の時間　今議會を通つた婦人關係の法律　三宅正太郎
四・〇〇　ニュース（氣象通報・釜山・商估）職業紹介
引續き　野球試合實況（釜山）公設運動場より中繼―巨人京都阪急戰

夜の部

六・〇〇（札）童話劇〃錬の話〃
塚本長藏・作　IKコドモ會
六・二〇（東）コドモの新聞
六・二五講演（京城）釋尊の道を追想して　京城花祭奉讃會長　佐伯顯
六・二五講演（釜山）心の華を咲かしめよ　小野寺住
午後六・二五講演（平壤）信仰日本の動き　平壤佛教會長　千部良智
六・二五講演（淸津）春服旣に成る　金山泓宗
六・五五（東）カレントトピックス
七・〇〇ニュース・天氣見込
七・三〇（東）特別講演　國家總動員法に就て　企畫院次長　青木一男
八・〇〇（東）謠曲〃櫻川〃　シテ觀世左近　ワキ島浦啓次　ワキツレ藤波順三郎　地謠觀世左近　同島浦啓次　同藤波順三郎
八・四〇（東）獨唱　マリアトル　ピアノ伴奏　井口直子
一、天使　二、靜かに立て　三、苦しみ　四、夢　五、夜　六、子守唄　マタイ受難曲
九・〇〇（大）連續物語〃母の肖像〃（中）（パール・バック原作）毛利菊枝（深澤正策・譯）（JOBK文藝課脚色）
九・三〇（東）時報・ニュース・ニュース解說・氣象通報・明日の曆・翌日の番組・地方へのニュース・銃後美談

第二放送

午後一・二五　婦人講座（四）

あすのききもの　八日（金）

六・〇〇　對話　ナカヨシグループ　金東珠
六・三〇　經典解說　吳基先
七・三〇　講演（京城）金敬注
七・三〇　講演（平壤）鄭昌允
八・〇〇　新作野談　李恩興
八・四〇合唱（東京）
九・〇〇　唱劇調　李東伯
午後六・〇〇　童話劇（京城）〃愛の千人力〃　和光コドモサークル
六・〇〇　童話劇（釜山）〃お釋迦樣と獵人〃　佛教文學研究會原作　釜山大平少年協會兒童劇部　脚色並指導　須藤勇司
六・〇〇　花祭りの歌と劇（平壤）
一、合唱　花祭りの歌（一）
二、兒童劇『降誕』
三、合唱　花祭りの歌（二）　合唱　指導女學院生徒　伴奏　横田さ
劇　東本願寺日曜學校兒童　指導　吉水智惠　吉村妙蓮
六・〇〇　童謠組曲（淸津）〃春が來た〃　永田清德編　淸津府第小學校兒童　指導並伴奏　永田淸　中村明德
中山みち子　松井智津子　新田米子　藤田陽子　長野靜子　石川照三
七・四〇（劍）俚謠　一、追分　二、アイヌ民謠　劍路市春採番士入　佐藤文藏
八・〇〇（東）管絃樂（現代日本の音樂）日本放送交響樂團　日本風舞曲　山田和男作曲　指揮　坂西輝信
八・二〇（大）連續物語〃母の肖像〃（下）毛利菊枝

婦人の時間

今議會を通つた婦人關係の法律

三宅正太郎【后3時】

今度の議會では、非常に多くの法案が兩院を通過しました。その中には、特に婦人だけに關係のある法案は見受けませんが、現下の時局に處する國民としては何人も心得てゐなければならないものが、相當にあるのであります。その中で私は特に家庭に於て話題となるものを選んで說明を加へたいと思ひます

昭和日本の現狀と〃日本魂〃

【前一〇時二〇分】救世軍朝鮮本營　雨宮要

日本の歷史は正義の歷史であり血と淚の歷史であります、私は元來「日本の國是は何ぞや」の疑問を抱いてゐたものですが昨年日支事變の起りますや猝然としてそれが何であるか、帝國使命の那邊にあるかを悟つたのであります。而して帝國が現下未曾有の重大時局に直面してゐるのは「天が特に使命を降さんとするや艱難を以てす」とある古言をそのまゝ神が此の度帝國の進むべき道を示されたものと信じ日本國民として盡忠報國の誠を致さねばならぬことを愈々以て堅く誓ふものであります。愛國心は獨り日本ばかりにあるものとは思ひません、然し日本人の忠君愛國の精神は金甌無缺連綿たる皇統を戴き全くこの有難き皇室を中心として大義のため一貫して滅私奉公に生きて來たところに比類なき輝きがあります。私はこの日本魂について述べ非常時に於ける國民として持つべき氣持を披瀝してみたいと思ひます。

連續物語（午後九時）母の肖像

パール・バック原作　B.K文藝課脚色　毛利菊枝

波瀾の多かつた十年の間、故國の平野は斯くまで靜かな美しさを保つてゐられたのであらうか……少女時代を過した室の窓に倚つて再び昔ながらの景觀を眺めた時、母は斯う思はざるを得なかつた。彼女が愛した家族は健在であつた。彼等は彼女と再び逢つたことを喜び、優しい同情を以て昔ながらの家庭に迎へ入れたが、彼等と母との生活は永久に隔てられてゐると感ぜざるを得なかつた。アメリカに生れアメリカを愛し根ぐさまでアメリカに根を張つてゐる母にも、支那に結ばれてゐる自分の心が少しづゝ憧れてきた、支那にも阿媽の王の如き壯麗な靈魂がある。その者ながらの大地に三人の愛兒の骨も埋めてゐる。さうした事のために母は支那に結ばれてゐることに氣づいた。さうだ、支那は母親の國土でなく自分自身の身體と精神の一部を埋めてゐる處なのだ、さう考へると母の心はまた支那に向つて馳いた。そのうちに母はまた姙娠したことを知つたので、その小さい生命が生れるまで故郷の家に留らうと決心した。彼女は朗かに美しいアメリカの春を送つた。自然に惠まれた喜びを母は一子エドキンと共に限りなく味はつた。エドキンの妹にあたるべき小さい娘が生れたのは晴れ渡つた五月の日であつた、その子は明るい眼をもつてゐて家族の中心となつた母がコムフォート（慰め）と命名した子は（希望）にもなつた。父と母はまたもや大陸を越え大洋を渡つた。けれども母の生涯に決して長く平和を保たなかつた。一九〇〇年になるとこの老大帝國を維持する最後の足搔きは義和團事件として勃發し、大動亂が起つた、母の心情はまたもや二つに分裂した危險にさらしたくない二人の子がある、しかもそこには心を惹かれる支那の親友達がゐる。今やそのキリスト信者達はみんな恐怖の渦中に卷込まれてゐる事態が惡化して來るとどんな運命になるか分らないそれでも母は見捨てられないし父は毅然としてその嵐の渦中へ突進んで行つた母は再び生きて良人に會ふ日が來るだらうか

京日特選棋譜（5）

段　宮部道平
手二段　衣川義雄

黑四十四以下白五十五迄

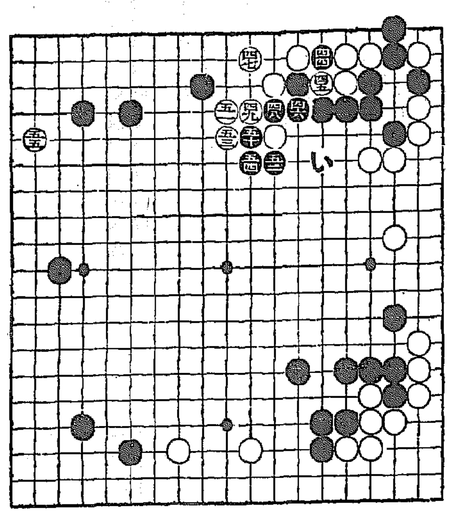

獨善強化不可

修正論大にあり　覆面道人

昨日の黑四十四に本日は白四十五と始まり、白四十五に黑四十六は之より途のない補強、また白四十七も絶對的の要點。そして以下黑五十四までと、白一子を抱えた。これが黑四十四の目的たる強化體形と通過したが、修正論がある

吾輩が委員長

即ち黑五十四までの強化は、此方自體の獨善強化だ。それは白五十三までの左方に在る黑一子を、白五十三以下の堅固地に近寄らせた、白が喜ぶ「惡果」としない事は、黑四十八を（い）との飛出し。何故なれば、黑（い）以下の前途に危險はない、左方に無理なき正案」といふのが論結修正案。吾輩が委員長。

更に愼重審査

なほ黑四十八で（い）が好い修正案の愼重審査に、黑（い）で萬一危險に遭つたら、其時こそ黑四十八白四十九、そして黑五十と切つて、次に白五十一黑五十四が好い。斯く黑五十四までは、白（い）に黑は五十二と替る其白（い）が右側の白地增大に「利用厚生」、また白から五十二の右に缺目と來られ黑が面白くない。

三様に檢討中

更に白五十五は、勿論その方面の黑模樣削減運動。だが今や黑は考へ中である。それは白五十五に黑が五十五の肩上。また五十五のすぐ右。なほ五十五の上右角。と三様に對する善惡檢討。それを次に示した參考圖黑一以下白八までは善惡果の問題か。

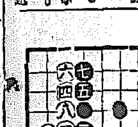

童話劇

錬の話【後六時】

IKコドモ會　作並指揮　塚本長藏

ヘヤーレンツーラン
恐踏高島及びもないが
せめて歌聲響谷まで

戰線の一夜故郷北海の鰊場の漁唄を夢みて戰友に起された北野一等兵は聞えるまゝに妻と十二を頭に二人の子供だけの留守家の今年の鰊時を案じて夢を見るのだと打明ける。折柄郵送された手紙は北野正夫として正しく長男の手紙であつた。戰友に大聲で讀めといはれた北野の顏に淚に塗れて嬉しさであつたが、それは學校の友達が相談して子供ばかりで正夫の家の網の手傳をしやうとの話から濱作小父さんが船頭になつて異れ、網起しの唄も勇ましく今年は大漁であつたから安心して下さいといふのであつた。お祝ひだ、歌へと戰友に促されて淚も笑顔に藏婦の歌け續いた……
〃沖の鷗が物言ふならば
便り聞いたり聞かせたり……

謠曲―櫻川

【後八時】觀世左近外

人買ひ人（ワキツレ）に買ひ取られた幼い子（子方）が家の貧乏を見兼ねて母に身の代を貢ぐ爲だと置手紙をするのを、母（シテ）は驚いて家を飛び出し我子戀しと日向の果てから遙々と常陸の櫻川まで探しながら來ると、幼子を買取つて稚兒とした僧（ワキ）が稚兒を伴つて櫻川の花見に來て偶然にも狂女となつた母に廻り合ひ共に喜び合ふ

朝鮮郵船定期出帆

乘客貨物取扱

行先	船名	寄港	日
東京行	興東丸	關門、名古屋、清水、横濱、東京	四月十六日
	興西丸		四月廿六日
阪神行	漢江丸	直行	四月九日
	漢城丸		四月廿四日
九州行	錦江丸	三角、博多、長崎、鹿兒島	四月七日
	櫻島丸		四月十七日
大連行	櫻島丸	直行	四月十一日
大連天津行	新京州丸		四月十四日
上海行	平安丸		四月廿二日
青島行	釜山丸		四月十八日
大連青島	會寧丸		四月七日
鎭南浦行	興西丸		四月十五日

近海郵船仁川出帆

大連、基隆、高雄行　岩手丸　月　日

沿岸航路出帆

線	回數	船名
濟州線	隔日	加福丸
仙巖線	每日	第一朝運丸
東津線	每日	第二朝運丸
瑞山線	隔日	海龍丸
北津線	月六回	注蘇丸
天安線	月六回	忠南丸

朝鮮運送株式會社
仁川支店回漕部
電話代表番號一〇番

衞生口錠

口中殺菌劑

カオール

口より入る病を防ぎ精神を爽快にする！

明朗な健康生活はカオールの常用から

本劑の三大効用

▼病氣豫防に……
口中殺菌劑を配合するが故に空氣又は飲食物と共に口より侵入する諸種の病菌を口中にて殺菌し種々の傳染病を豫防す

▼健康增進に……
健胃整腸劑を配合するが故に胃腸を健全にし且つその消化力を亢進し食慾を增進せしめ肉體の強健を計る

▼身心爽快に……
清涼興奮劑を配合するが故に心身各機能の活動を促し氣力を旺盛にし且つ口中の惡熱惡臭を防ぎ精神を爽快にす

故に

飲食の後、外出の時、人込に居る時、疲勞倦怠の時……等に

常に二三粒を服用して健全なる身體と確固たる精神を以つて非常時局を突破しませう。

定價と容量	
袋入（二十錠）	二百五十粒
同　入（千錠）	三百粒
携帶用防濕瓶入（廿五錠）	三百粒
ポケット容器付（三十錠）	三百粒
匂玉形容器付（五十錠）	五百粒
觀彩容器付（五十錠）	五百粒
曼陀羅美術容器付	五百粒
保健容器付（五十錠）	八百粒
徳用瓶入	二千二百粒
罐（一圓）	

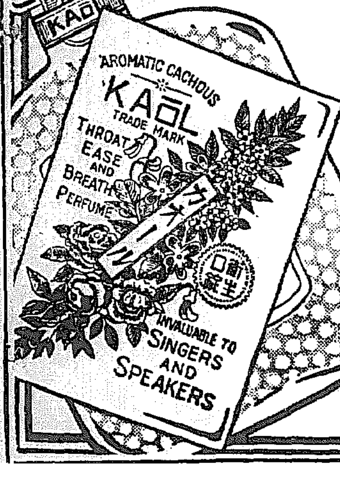

本舗　安藤井筒堂藥品部
東京市日本橋區水天宮前